De nuevo el conflicto entre Madrid y Barcelona

AÑO LVI. — Núm. 17.037
DIRECCION Y ADMINISTRACION: Ciudadela 1469
Montevideo, Jueves 27 de Septiembre de 1934
Teléfono Automático: Administración, 80306; Redacción, 80996

EL BIEN PUBLICO

EDICION DE 16 PAGINAS

FUNDADO POR JUAN ZORRILLA DE SAN MARTIN

"NUESTRA VICTORIA ES NUESTRA FE" — (I, Joan. 5 4)
DIRECTORES: JUAN VICENTE CHIARINO Y HORACIO TERRA AROCENA

LEA HOY

EL RELIEVE DE LA JORNADA

ESOS SOLDADOS DE 16 AÑOS...

Varios problemas entre los cuales se enumeran la admisión de Afganistán y el futuro plebiscito del Sarre, apartan las actividades de la Liga del asunto del Chaco.

Divergencias serias, surgidas además entre los delegados latinoamericanos hacen imposible todo progreso en las negociaciones de paz.

Al insistir Bolivia en que solamente la entidad ginebrina debe resolver el conflicto, se confirma el fracaso de las gestiones desplegadas con celoso empeño por las cancillerías de Río de Janeiro, Buenos Aires y Wáshington.

Costa Durels, el portavoz del pensamiento del gobierno del altiplano, volvió a recordar una frase utilizada ya con anterioridad: "Es indispensable —decía la Comisión del Chaco en su informe— que la multiplicidad de intervenciones cese y que no quede por más tiempo una puerta entornada que permita a las partes abandonar una posición por otra y tratar una nueva fórmula cuando las negociaciones han tomado un giro que no les satisface".

Estas palabras son la expresión real de todo lo que ha acontecido en torno a este asunto de vital interés para los destinos de América. Las discusiones largas han resultado estériles en su propósito noble y las conferencias celebradas hasta la fecha se explican con un sólo término: fracaso.

Pero mientras se discute sobre el derecho que asista a las partes en litigio, los dos pueblos rivales se despedazan en el frente.

Ya para pintar toda la amargura, todo el dolor y toda la desesperación de la guerra chaqueña, han comenzado a circular novelas escritas bajo la sombra inquietante de Remarque; pero más que todos esos episodios reales o fingidos evocados para despertar el odio a la guerra, ninguno nos parece tan elocuente y tan trágico como esas noticias concretas, terriblemente concretas, en que se refiere la presencia de adolescentes de 16 años en la campaña chaqueña.

Ya en otra ocasión nos hemos ocupado de este tema. Volvemos a hacerlo por culpa de esa información llegada de Asunción en que se confirma la existencia de ese crimen mayúsculo: El de los niños que se empuja a la matanza.

Con esos prisioneros de 16 años se hace la más dura condenación de esas inútiles batallas, y se avivará en el corazón de toda América, al constatar la derrota de dos juventudes, el deseo de que la paz se haga pronto para los dos países hermanos.

La Asamblea De La Liga Estudiará La Admisión De Afghanistán

GINEBRA, 25 (Havas). — El informe de la subcomisión respectiva respecto al pedido de Afghanistán presentado por el señor Tefik Roucrdy Bey expresaba real satisfacción por poder recomendar completamente esta admisión, pues Afghanistan cumple con todas las condiciones exigidas por el pacto y ha dado en diversas ocasiones pruebas de voluntad de paz.

No se desconoce que Afghanistan aportará una preciosa colaboración a la obra de la Sociedad de Naciones.

Sucesivamente los representantes de la India, Gran Bretaña, del Irak, China y le Italia hablaron en el mismo sentido y recomendaron calurosamente, por es mismos motivos de aceptar e pedido de Afghanistan.

Por su parte e representante soviético, Sr. Litvinoff, expresó igualmente su satisfacción y a continuación hizo resaltar que Afghanistan fué uno de los primeros estados con los cuales los Soviets iniciaron relaciones normales.

También esa nación acogió siempre favorablemente las proposiciones rusas tendientes a asegurar el mantenimiento de la paz.

El aumento del número le miembros de la Sociedad de Naciones, continuó diciendo el señor Litvinoff, es un feliz acontecimiento, pues tiene por efecto aumentar la responsabilidad de la misma y en consecuencia su eficacia.

A su vez el señor Aubert en nombre de Francia se asoció a la satisfacción general causada por este hecho.

Declaró que se regocijaba por ver entrar en la Sociedad de Naciones a un nuevo estado perteneciente a un continente hasta arora insuficientemente representado en la Sociedad de Naciones.

Insistió sobre las relaciones culturales existentes desde hace mucho tiempo entre Francia y Afghanistan.

La Asamblea de la Sociedad de Naciones se reunirá mañana para tratar sobre la admisión de Afghanistan.

FALLECIO EL EX MINISTRO CARNER

BARCELONA, 27. (Havas).— Falleció el ex Ministro de Finanzas de la República don Santiago Corner. El extinto tenía 67 años de edad y era nativo de la ciudad de Vendrell provincia de Terranova.

DECLARACION DE HAUPTMANN

NUEVA YORK, 26 (Havas). — Hauptmann reconoció que la suma de 840 dólares encontrada en su domicilio esta mañana pertenece a parte del rescate obtenido en ocasión del rapto de "Baby" Lindbergh.

Declaró que no poseía más billetes.

REGISTRO POLICIAL EN EL DOMICILIO

NUEVA YORK, 26 (Havas). — Las autoridades policiales registran minuciosamente el apartamento de Hauptmann levantando tabiques, techos y pisos.

Fueron encontrados nuevos billetes de banco que se sospecha proceden del rescate obtenido a raíz de la desaparición de Baby Lindbergh.

El coronel Lindbergh compareció a una reunión secreta celebrada hoy por el Gran Jurado del Condado de Bronx.

Su venida atrajo una muchedumbre considerable, habiéndose hecho un despliegue impresionante de fuerzas policiales.

Se reunieron en Ginebra los representantes Americanos

NO ACEPTAN LA MOCION DEL DELEGADO VENEZOLANO

DIVIDIR LA AMERICA EN CINCO GRUPOS

GINEBRA, 26 (Havas). — El grupo latino-americano se reunió esta mañana en presencia de la totalidad d elas delegaciones acreditadas nte l décima quinta Asamblea de la Sociedad de las Naciones.

Dos cuestiones fueron sometidas a consideración de los presentes:

Primero, el proyecto elaborado por el representante de Venezuela, señor Zumeta, tendiente a dividir a los países de la América Latina en cinco grupos en lo que tiene referencia con las elecciones de miembros del Consejo.

Participaron en la discusión de este proyecto que fué presentado en la reunión por el señor Rivas Vicuña, representante de Chile, los del Uruguay, de la Argentina y de Méjico.

SE ADHIERE A LA TESIS EL Dr. GUANI

Estos tres delegados afirmaron que no podían aceptar la división de contingentes en zonas, pues ante todo ello sería contrariar la concepción ya tradicional en América de la unidad de la familia latino-americana y luego sería completamente contraria a las disposiciones del pacto de la Sociedad de las Naciones creando reglamentos fuera de los de la Asamblea en lo concerniente a las elecciones de miembros del Consejo.

Por su parte el reprsentante del Uruguay, Dr. Guani, sugirió, y la idea fué en principio aceptada por todos los delegados presentes, de no aceptar ni reclamar nunca un puesto semi permanente en el Consejo.

La mayoría se adhirió a la tesis defendida por los representantes del Uruguay, Dr. Guani, de la Argentina, Sr. Cantilo, y de Méjico, Sr. Castillo Najera.

QUIEREN IMITAR A BRASIL Y ESTADOS UNIDOS

La reunión encaró luego no formalmente la cuestión sobre la composición de la comisión consultiva que la sexta comisión de la Asamblea deberá crear para entender en lo relativo a larreglo del conflicto del Chaco..

Los delegados presentes llegaron a un acuerdo para preconizar si hay lugar ante la Asamblea que representantes de los cinco países que actuaron en la conferencia de neutrales de Wáshington sean designados para completar esta comisión consultiva.

Hicieron votos a fin de que Brasil y Norte América sean igualmente invitados a formar parte de esta comisión .

Por pedido del representante de Cuba se admitió además que se podría agregar a Venezuela en esta lista de miembros latino-americanos de la comisión consultiva.

El representantes de Venezuela declaró que aceptaba de buen grado esta proposición desde el momento en que su gobierno le había dado por instrucción participar activamente en las negociaciones para obtener el restablecimiento de la paz en el Chaco.

El representante de Colombia, señor Nieto Caballero; aún recordando los esfuerzos desarrollados por su país en esta cuestión que interesa en mismo grado a todos los países de América, declaró que está dispuesto, si es necesario, a ceder a Venezuela el lugar que le corresponde como ex miembro de la comisión de neutrales de Wáshington en esa comisión consultiva.

Se decidió finalmente establecer un informe verbal sobre esta reunión.

PROTESTA DE LOS BLANCOS RUTENOS

VARSOVIA 26 — El diario gubernamental "Huryer Toromy", ha anunciado que el Comité Nacional de la minoría blanca rutena, dirigió al presidente de la 15 asamblea de la Sociedad de Naciones un memorándum contra la admisión de los Soviets en la Sociedad de Naciones. Los blancos rutenos declaran que diez millones de sus compatriotas residentes en Rusia no gozan de todos sus derechos y no pueden considerar que ese país los representa ante la Sociedad de Naciones. Dicho organismo agrega que Litvinov no tiene el derecho de declarar que ningún problema de nacionalidad existe del cuadro de la Sociedad de Naciones.

ALREDEDOR DE LA MUERTE DEL CONSEJERO PRINCE

DIJON, 26 (Havas). — Tres expertos en ferrocarriles conferenciaron hoy con tres médicos de esta ciudad que practicaron la autopsia al cadáver del consejero Prince, planteándose principalmente varios puntos sobre las condiciones en las cuales la víctima pudo ser aplastada por el tren.

En el curso de esta conferencia fué descartada la hipótesis seún la cual la víctima habría podido anestesiarse a sí misma y al despertar se deslizó bajo el tren.

LAS PRUEBAS DEL AVION "SANTOS DUMONT"

MARIGNANE, 26 (Havas). — El avión "Santos Dumont" piloteado por el aviador Bossoutrot, después de realizar un vuelo de resistencia que duró diez horas, amerizó en buenas condiciones en esta base, a la hora 17 y 30.

Los resultados obtenidos en este crucero de resistencia son muy satisfactorios.

LA VENTA DEL FERROCARRIL CHINO POR LOS SOVIETS AL MANCHUKUO

SHANGHAI 26 — Informan de Nankín que el Gobierno chino sigue con la mayor atención las negociaciones relativas a la venta del Ferrocarril del Este chino, proponiéndose realizar protestas contra esas transacciones por no considerarlas legales.

SHANGHAI 26 — El diario "Sinouanpao", anuncia que el Gobierno de Nankín protestó ante el Gobierno de Tokio por el destierro de los ciudadanos chinos residentes en los puertos japoneses.

LLEGADA DEL EX PRESIDENTE SAAVEDRA

Participará en las elecciones presidenciales

LIMA 26 — Comunican de Arequipa que llegó de paso para La Paz, el ex Presidente señor Saavedra, que estaba desterrado.

El señor Saavedra viene con permiso del Presidente Salamanca y participará en las próximas elecciones presidenciales.

EL NUEVO PRESIDENTE DEL CONSEJO DE ADMINISTRACION DE LA OFICINA INTERNACIONAL DE TRABAJO

GINEBRA, 26 (Havas). — El señor Demicheli nuevo presidente del Consejo de Administración de la Oficina Internacional de Trabajo, forma parte de numerosas comisiones italianas e internacionales de carácter diplomático, social, económico y agrícola.

El señor Demicheli es senador del reino, embajador del Rey de Italia y miembro del Consejo de Corporaciones.

Como delegado de su Gobierno participa en las conferencias internacionales de Ginebra, París, Londres, etcétera.

EL PRESIDENTE DE LA OFICINA INTERNACIONAL DEL TRABAJO

GINEBRA. 26. (Havas). — El Sr. Demichelis, representante del gobierno italiano, ha sido designado presidente del Consejo de Administración de la Oficina Internacional del Trabajo para el ejercicio 1934|35

ACUERDO SOBRE PAGOS ENTRE ALEMANIA E ITALIA

BERLIN, 26. (Havas).— El acuerdo sobre pagos firmado hoy en esta capital, entre Alemania e Italia entrará en vigor el 1.o de Octubre próximo.
ximo.

Se estipula que todos los pagos procedentes de intercambios comerciales entre los dos países serán sometidos al régimen de compensación.

Los dos gobiernos esperan con ello restringir dentro del límite posible las trabas opuestas al tráfico comercial por las dificultades actuales en el dominio de las divisas.

El acuerdo fué por otra parte convenido a fin de facilitar el tráfico turístico entre Italia y Alemania.

Entre Los Prisioneros Bolivianos Figuran Menores De 16 Años

ASUNCION, 26 (Havas). — A bordo del transporte nacional "San Francisco" llegó una nueva partida de prisioneros bolivianos capturados en las acciones libradas en el sector de Piquiba y Garandayty en la última quincena de agosto.

Entre los prisioneros legados figuran gran cantidad de menores, todos de 16 años de edad.

Estos menores presentan un miserable aspecto y con visibles muestras de extenuación.

En el mismo barco llegaron varios oficiales y un cadete tomados prisioneros en la misma oportunidad.

ASUNCION, 26 (Havas). — Un parte abierto del comando del ejército del Chaco dice que en la acción que dió por resultado la captura del importante puesto enemigo llamado Dorado, en el sector de Ballivian, nuestras tropas se apoderaron de 3 ametralladoras pesadas, siete fusiles ametralladoras, 187 fusiles, 91 cajones de municiones, 210 granadas, teléfonos de campaña y diversos otros materiales.

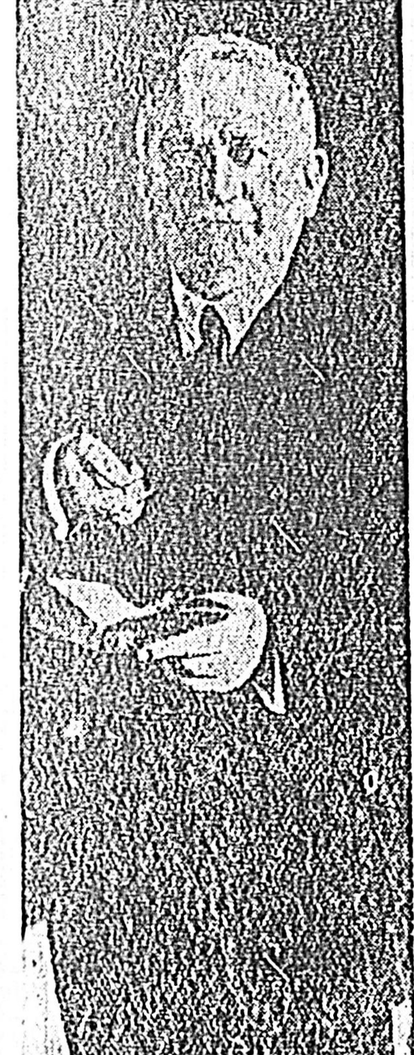

Doumergue, que está empeñado en la reforma constitucional

LA REPRESENTACION DIPLOMATICA DE ITALIA

ROMA, 26 (Havas). El Gobierno de Italia ha decidido elevar al rango de Embajada su representación diplomática en China.

COMENTARIOS EN LISBOA SOBRE EL CONTRABANDO DE ARMAS DE ESPAÑA

LISBOA, 26. (Havas). — Respecto al contrabando de armas descubierto en España, "Diario das Noticias" dice que un navío español cargado de material de guerra estuvo a lo largo de la ciudad Real de San Antonio y su capitán habría conversado con el comandante de un barco que hace el transporte clandestino de emigrantes portugueses para Marruecos. Se habría convenido que el barco portugués, a su regreso de Marruecos, tomaría el cargamento del vapor español, para desembarcarlo en Portugal.

Como el citado barco portugués fué confiscado en Marruecos, el navío español desapareció, después de vana espera en aguas portuguesas

Damos la noticia a título informativo, sin haberla podido confirmar oficialmente.

EN LA UNION

Aumentan los precios de los alimentos

WASHINGTON 26 — La oficina de estadísticas del Departamento del Trabajo anuncia que los precios de los productos alimenticios aumentaron en un 29.2 por ciento desde el 15 de abril de 1933 y 1.3 o|o sobre las cotizaciones de las dos últimas semanas.

Italia estrecha relaciones con China

ROMA, 26 (Havas). — Por su decisión de elevar al rango de Embajada su representación en China, Italia sanciona la importancia de ese país como gran potencia y la importancia de las relaciones políticas, económicas y culturales que existen entre Italia y China.

El fascismo ha contribuido en gran parte en el mejoramiento de esas relaciones. ¿

En efecto, el señor Mussolini considera que el genio italiano debe servir de guión entre Europa y Asia.

Se recuerda el Congreso de los Estudiante asiáticos realizado en Roma en diciembre pasado, la creación del Instituto Italo-Chino, así como numerosas misiones chinas militares y civiles a Italia.

Italia se esfuerza particularmente en intensificar la venta de aviones a China. La última misión aeronáutica china vino a Roma hace pocos meses.

La decisión de hoy se agrega a la política oriental italiana, la que tal vez es llamada a desempeñar un rol excepcional en el conjunto de la política extranjera del fascismo.

Azaña es Acusado de Haber Favorecido las Tentativas Revolucionarias de Portugal

MADRID 26 — El diario monárquico "A B C" reproduce hoy un artículo publicado en la semana pasada en el periódico de Lisboa "O Seculo", sobre el asunto del contrabando de armas recientemente descubierto en Asturias y sobre la participación de varios portugueses.

En dicho artículo se acusa al Gobierno Azaña de haber favorecido las tentativas revolucionarias en Portugal con la segunda intención de hacer de esa República una provincia española. Además el ex Ministro de Hacienda, señor Prieto, es acusado de haber pagado por intermedio del Tesoro la suma de tres millones de pesetas al señor Echevarrieta. Este puso 500.000 pesetas a la disposición de los revolucionarios portugueses.

En una nota firmada por él, el señor Prieto califica de insensata esta afirmación inspirada por artículos publicados en la prensa monárquica española, lo que tuvo repercusiones perjudiciales del otro lado de la frontera. El ex Ministro agregó que todo ello es falso y que no entregó ninguna suma a Echevarrieta, cosa que es muy fácil probar.

VUELVEN LOS CONSEJEROS MUNICIPALES

BILBAO 26 — La vuelta de los Consejeros Municipales puestos en libertad, provocó algunos incidentes. Una muchedumbre imponente se reunió para recibirlos. Temiendo algunos desórdenes, la policía intervino haciendo algunos tiros al aire. Un verdadero pánico se apoderó de los presentes y varios personas resultaron con contusiones.

DETENIDOS

LUGA 26 Havas) — A consecuencia del descubrimeinto de bombas en Monforte, ocho dirigentes socialistas fueron detenidos

CIUDAD REAL 26 (Havas). — El Secretario de la Casa del Pueblo y tres personas fueron detenidas por porte de armas.

CAUSA INDIGNACION LA DECLARACION DE COMPANYS

MADRID, 26. (Havas). — El conflicto entre los gobiernos de Madrid y Barcelona volvió a renacer. El señor Companys avisó al presidente del consejo, señor Samper, que el consejo de la Generalidad "no juzgó útil llevar al conocimiento de las autoridades bajo sus órdenes" la contestación del gobierno de Madrid respecto a la nota catalana, pidiendo el traslado de 6 jueces. Por otra parte le señala que no acepta el término de "disponiendo", contenido en dicha contestación, pues esta palabra implica subordinación del presidente de la Generalidad.

Esta comunicación del presidente Companys provocó una gran indignación. "El Debate" escribe que la Generalidad se quitó la máscara y desobedece al gobierno, confesando sus proyectos. "El gobierno cosecha lo que ha sembrado".

FUNDACION DEL MUSEO PERMANENTE DE LA PAZ Y SOCIEDAD DE NACIONES

LA HAYA, 26 (Havas). — Fué creado hoy un Comité en vista de la fundación en esta ciudad del museo permanente de la paz y de la Sociedad de las Naciones.

Esta institución recibiría el nombre del célebre jurista holandés Hugo Degroot.

El Ministro de Relaciones Exteriores, señor de Graeff, aceptó la presidencia del Comité.

EL CONGRESO EUCARISTICO INTERNACIONAL DE BUENOS AIRES

Despedida de los peregrinos

El domingo 7 de octubre se realizarán en toda la República, ceremonias despidiendo a los peregrinos.

En la Catedral estos actos revestirán especial solemnidad.

MISION EN INGLES

Continúa realizándose en la Iglesia de la Inmaculada Concepción predicada por Padres Pasionistas, a las 19 horas.

El domingo a las 20 y 30 horas, por la Radio Rocci se realizará una conferencia a cargo de Carlos A. Dupré.

—

El martes a la misma hora, por la Radio Westinghouse, hará uso de la palabra el doctor Román Lezama Muñoz.

hagan guardia de honor al Santísimo Sacramento a su llegada para la Bendición final.

Advertencia a los peregrinos

La Comisión Uruguaya del XXXII Congreso Eucarístico Internaciona cree conveniente hacer las siguientes advertencias a los peregrinos, sin perjuicio de suministrar cualquier información o atender pedidos en sus oficinas, Treinta y Tres 1368, de 8 a 12 y de 14 a 18 horas.

Alojamientos. — Quedan en cantidad alojamientos en el Avenida Palace Hotel y en casas particulares.

Se recomienda a los interesados que aseguren su alojamiento cuanto antes, pues la Oficina se cierra indefectiblemente el sábado 29.

Alojamientos en el Colegio de Santa Filomena. — Se avisa a las personas que han reservado alojamientos en el Colegio de Santa Filomena, que deben concurrir a la Comisión Uruguaya, a canjear el documento provisorio (rosado), por el definitivo.

Pasajes. — Se venden en las agencias respectivas, a los precios ya informados:

Compañía Uruguaya (Piedras esquina Solís), de Montevideo y de Colonia.

Vapor "Flecha" (Treinta y Tres, 1361), en combinación con ómnibus a Colonia.

Información del Exterior

VIAJE DEL CARDENAL LEGADO

En Génova, la despedida tuvo caracteres de apoteosis, se echaron al vuelo las campanas, y se vivó a la brillante embajada, rindiéndosele honores militares y embanderándose la ciudad.

En Barcelona, invitado por las autoridades eclesiásticas, y personalidades civiles, descendió el Cardenal Pacelli y recorrió la ciudad en medio del homenaje popular.

—

Se aproxima el "Augustus" con numerosos peregrinos, el Arzobispo de San Salvador, Mons. Antonio Pedro Arida, y los Obispos de Siria, Mons. Abdala Khouri y Mons. Joaquín Ettimius, que representan al Patriarca Moronita del Líbano.

El Superior de la Compañía de Jesús, Wladimiro Ledochowscky, se adhiere al Congreso y firmó un autógrafo para "El Pueblo" de Buenos Aires.

—

La Semana Eucarística de San Juan se clausuró con asistencia de 40.000 personas.

—

Todas las Secciones, en Buenos Aires cumplieron el domingo, brillantes jornadas de adhesión.

La obra que se realiza en el monumento a los españoles en Palermo y el altar donde se celebrará la misa

—

Todos los días a las 20 y 30, información del Congreso por la Radio Rocci.

ASIENTOS RESERVADOS EN PALERMO

La Comisión Uruguaya hace presidente a todos los peregrinos que para poder asistir cómodamente a las funciones que se realizarán en Palermo es indispensable estar munido de tarjeta de entrada, pues sin ella no ser ásesible acercarse a más de tres o cuatro cuadras del lugar de las ceremonias.

El Comité de Buenos Aires ha reservado una cantidad de estas tarjetas para los peregrinos uurguayos las cuales se pondrán en venta en esta semana en la Curia Eclesiástica y en varias casas de comercio que se darán a conocer por la prensa. Es necesario que cada uno se provea sin demora de la cantidad que precisa, pues la venta de estas tarjetas se cerrará indefectiblemente el jueves próximo 4 de octubre. Las hay de varios precios de acuerdo con la mayor o menor proximidad del asiento correspondiente al altar elevado en la Avenida Alvear.

Los mejores asientos en la Tribuna de Extranjeros son a $ 10, y los reservados especialmente para los uruguayos a $ 2.00 m|n. Su validez es para todo el Congreso.

PERSONAS QUE TOMARAN PARTE EN LA SOLEMNE PROCESION DE CLAUSURA

Las colectividades extranjeras designarán cada una 45 personas para tomar parte en la Procesión, las cuales desfilarán en 5 filas de 9 en fondo, llevando las banderas y estandartes. Las personas designadas deberán reunirse a lo más tarde a las 14 horas en la calle Anchorena, colocándose por orden alfabético de nacionalidad.

Las hijas de María se reunirán a las 13 en la calle Canning, colocándose por nacionalidad y congregaciones. Al llegar al monumento las Hijas de María se ubicarán en la Avenida Sarmiento del lado del Río; los componentes de las delegaciones extranjeras en la calle Iraola. Los abanderados subirán a la plataforma del monumento que para las banderas

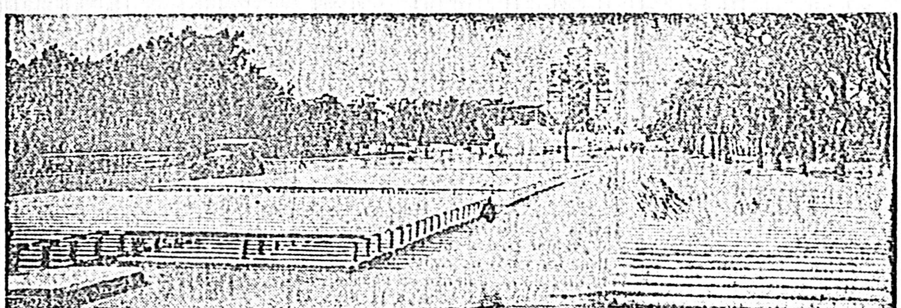

Avenida Alvear con los asientos especiales. — En el fondo el altar

EN EL SENADO

DESTITUCION DE DOS FUNCIONARIOS

Se reunió ayer el Senado presidido por el doctor Navarro, y con asistencia de los señores: González L., Alonso, Cabrera, Vidal, Jude, Bado, Rospide, Accinelli, Ghigliani, Pesce, García, Etchegoyen, Hughes, Canessa, Butler, Quesada Bordaberry, Puig, Santos, González Arce, Paez, Puyol, Herrera, Morelli y Antuña.

DESTITUCION DE DOS FUNCIONARIOS

Abierto el acto y después de darse cuenta de los asuntos entrados, se pasó a considerar un pedido de venia del P. E. para destituir al Jefe de la Sucursal de Correos de Sayago.

Tomó la palabra el señor Accinelli, manifestando que la Comisión no había pedido reunirse para estudiar de nuevo este asunto y que por lo tanto se encontraba en las mismas condiciones que cuando se pasó a Comisión.

Se suscitó un breve cambio de ideas, resolviéndose tratar este asunto en sesión secreta, así como también otro pedido de venia para destituir al Profesor de Educación Física de la ciudad de Canelones.

Reabierto el acto público se dió cuenta que se había concedido la venia solicitada pasando la segunda a Comisión.

El acto no fué para más levantándose la sesión.

Asamblea General del Claustro Universitario

Se reunió ayer bajo la presidencia del doctor Roselló.

El ingeniero Rodríguez Correa da lectura el informe suscrito por unanimidad por la Comisión que debía dictaminar sobre pronunciamiento de la Asamblea referentes a la situación política y el conflicto gráfico, aconsejando que dicho punto integre la orden del día luego que la Asamblea apruebe su reglamento y designe su mesa definitiva.

Se oponen a este criterio los señores Figueredo, Marrequín y varios asambleístas produciéndose un debate acalorado en medio de continuas interrupciones de la barra, resolviéndose pasar a la consideración del reglamento.

No habiendo en sala la mitad más uno de asambleístas, necesarios para adoptar resoluciones, y si un tercio, para poder deliberar, se discuten los artículos 8.o y 16, interviniendo numerosos miembros, y clausurándose el debate sobre los artículos 8 y 14, y las fórmulas sustitutivas propuestas, que podrán ser votadas en la próxima reunión con el número necesario para sesionar.

Habiendo quedado la Asamblea, sin número, se levantó la reunión.

Conferencia del doctor Alfredo Fernández Verane, en el Sodre

AUSPICIADA POR LA ASOCIACION U. PRO EDUCACION DE LAS MADRES

Se realizó en el Sodre la disertación del doctor Alfredo Fernández Verano sobre el tema "Enfermedades de los padres y sus consecuencias en los hijos".

Esta conferencia prestigiada por la Asociación U. Pro Educación de las Madres, en colaboración con la Liga Argentina de Profilaxis Social, obtuvo un brillante éxito viéndose las instalaciones del Estudio Auditorio, completamente llenas.

Ayer Fué Botado Al Agua El Gigantesco «Cunard»

Será el trasatlántico más grande del mundo

Ayer recibimos informaciones telegráficas de Glasgow en las que nos dan amplios detalles sobre el lanzamiento del gran transatlántico de la "Cunard Line", hasta este momento solamente conocido por el número 534, cuyo costo está calculado en 9.000.000 de libras esterlinas. Actuó de Madrina la propia Reina Mary, habiéndose puesto a la nueva nave el nombre de Queen Mary, en honor de la reina que ha sido su madrina.

El Queen Mary mide 1.018 pies de largo (31 metros) y su tonelaje bruto se calcula en 73.000 toneladas, y su desplazamiento de 84.000 toneladas. Las perspectivas de velocidad se mantienen secretas, pero se calcula que podrá desarrollar 33 nudos por hora, estando destinado a recuperar la cinta azul para la marina británica.

El nombre del transatlántico no fué revelado hasta el momento de ser bautizado, cuando la reina al romper la botella de vino británico sobre su casco pronunciara las palabras: "Yo te bautizo con el nombre de Quen Mary". Millones de personas han podido escuchar las palabras pronunciadas por la Reina, pués la soberana las pronunció frente al micrófono que la radio difundió por toda la Gran Bretaña.

Tanto el acto de romper la botella contra el casco del gigantesco transatlántico, como el de cortar la cinta, que lo dejó en libertad, para deslizarse al agua, fueron ejecutados mecánicamente, pués la botella de vino estaba colocada en un dispositivo especial que la estrelló contra el buque en el momento del bautizo. Ha sido la de hoy la segunda vez que la reina Mary habló frente a un micrófono, habiendo sido la primera en ocasión de encontrarse gravemente enfermo el Rey Jorge, cuando en su representación asistió a descubrir el monumento levantado en memoria de 12.000 marineros británicos muertos en la guerra, que no han tenido otra tumba que el mar.

La reina, teniendo a su lado al Rey Jorge, dirigió hoy por radio un mensaje de significación a la Cunard Line y a los constructores y pronunciando las sacramentales palabras: "Dios proteja el barco y a cuantos en él naveguen".

El acto fué presenciado por más de 250.000 personas.

El nuevo transatlántico británico "534" tendrá una "sordina" que podrá oirse a una distancia de 16 kilómetros. La sirena para niebla, que consta de tres "gargantas", podrá en pleno sonido hacerse oir de otros barcos en un vasto radio, pero los pasajeros del barco no se verán expuestos a sufrir la rotura de sus tímpanos por ese gran volumen de sonido.

Se encargó a profesores de música y expertos en acústica la realización de experimentos, cuyo resultado fué la producción de un sonido profundo y "pastoso" que no afecta al sistema nervioso. Es un sonido grave que se inicia con una nota baja y va amplificándose gradualmente y que no perturba el sueño de los pasajeros.

Tan pronto se efectúen las ceremonias del bautismo, que presidirá la Reina María, y del lanzamiento, el miércoles próximo se continuarán los trabajos de instalación de las máquinas. Como característica original que no tiene ningún otro barco moderno, puede mencionarse que las tres chimeneas del "534" serán de distinta altura, para dar campo libre de dispersión al humo emergente de cada una de ellas. Cuando las chimeneas son de una misma altura, el humo que despide cada una de ellas tiende a unirse formando una densa columna que puede descender sobre cubierta.

Los ingenieros navales encargados de la construcción hicieron experimentos con treinta tipos de chimeneas antes de llegar al sistema elegido. La chimenea mayor tendrá 21 metros de altura.

Se anticipa que se dará el comando de la nueva unidad al actual comandante del "Aquitania", capitán R. B. Irving. Fué en otro tiempo primer oficial del "Lusitania", que tuvo tan trágico fin, y desde hace dos años se le nombró ayudante de campo del Rey, en la Real Reserva Naval. Es probable, asimismo que el jefe de máquinas del "Aquitania" señor Roberts, asuma el cargo de las máquinas del "534".

GLASGOW, 26. — La Reina bautizó al "534" con el nombre de "Queen Mary".

El "Queen Mary" ha sido botado con éxito.

IMAGINACION DE UN ARTISTA

Un conocido artista londinense ha supuesto que la mole del 534 fuera colocada en la vasta superficie de Trafalgar Square, la plaza céntrica de Londres, en que desemboca el Strand, y que está situada junto a la famosa Galería de pinturas, que tiene su frente sobre ella, y al lado del histórico edificio de Whitehall.

Y el resultado de esa comparación, traducido en el grabado que acompaña a esta nota, indica que de ser posible tal transplante, la proa del 534 entraría en Whitehall, mientras la popa tocaría el teatro Garrick, cubriendo así el barco una distancia de 311 metros. La columna de Nelson, que se ve en el centro de la plaza, aparecería insignificante, a pesar de sus 56 metros de altura, al lado de una de las gigantescas chimeneas del futuro vapor de la Cunard Line, de las que ya dijimos, por lo demás, que por ellas pasaría holgadamente el viejo Britannia, unidad inicial de la compañía cuando hace un siglo Mr. Samuel Cunard firmó con el gobierno británico el primer contrato para el establecimiento de una línea regular de vapores correos.

El trabajo realizado por Mr. Mc Dowell muestra que la vasta amplitud de Trafalgar Square sería recinto harto reducido para alojar al gran transatlántico. Por un lado, en la parte inferior, la proa rompería la edificación para adentrarse en Whitehall; por el otro, hacia arriba, se llevaría por delante la armoniosa construcción de la National Gallery y después de penetrar en Charing Cross Road, avenida que pasa por delante del City Hall, dejaría atrás a la tradicional casa de la ciudad para enfrentarse con el teatro Garrick, situado a continuación de la misma.

A manera de aclaración de orden topográfico digamos que la avenida que llega al barco a la derecha, un poco antes de la primera chimenea, es el Strand, y que al pie del grabado, a la izquierda del 534 y de Whitehall se sitúa el Almirantazgo, junto al cual las arcadas denominadas Admiralty Arch señalan el final de la avenida que con el nombre de The Mall concluye por el otro extremo ante el Victoria Memorial, situado frente al palacio de Buckingham.

DE MERCEDES

HOMENAJE A DETOMASI

Por iniciativa del Colegio San Miguel y secundado éste por el Centro Artigas, se realizó ayer en ésta ciudad un sencillo y justiciero homenaje al que fuera su hijo Ricardo Detomasi.

El motivo del homenaje realizado fué el de adherirse al que, ese mismo día, realizaba la ciudad de San José, al inaugurar el monumento erigido en dicha localidad, al valiente y malogrado aviador conterráneo.

A la hora 10 se inició la marcha hacia el cementerio desde el Colegio San Miguel, una hermosa columna formada por la banda de música del Colegio de N. Señora del Rosario de Paysandú, el Centro Artigas con sus hermosas banderas enlutadas, los alumnos del Colegio nombrado y el pueblo en general.

Una vez allí, al pie del panteón que guarda sus restos hicieron uso de la palabra respectivamente: el Sr. Juan M. Casco, en nombre del pueblo, el señor Luis R. Chelle, por la Intendencia, señor piloto capitán Edmundo Canalde en nombre del Ejército; señor Juan Morales por la Comisión Organizadora, Pbro. Emilio Lauro y el joven Ricardo Rodríguez Núñez por el Colegio San Miguel.

Todos ellos con sus conocidas dotes oratorias exaltaron el valor y cualidades que adornaban al primer mártir de la aviación nacional.

Luego de terminada la parte oratoria se cantó un solemne responso en memoria del ex alumno salesiano que un día fuera Ricardo Detomasi.

Acto seguido dos alumnos del Colegio San Miguel, depositaron una hermosa corona de flores naturales.

Corresponsal

UNION CIVICA

CONSEJO DIRECTIVO

Se cita a los miembros del Consejo Directivo señores Dr. Joaquín Secco Illa, doctor Elbio Fernández, doctor Mario Artagaveytia, doctor Alejandro André, doctor Dardo Regules, doctor Hugo Antuña, señor José María Tarabal, doctor Juan Vicente Chiarino, doctor Tomás G. Brena, doctor Román Lezama Muñoz, escribano Luis Pareja Guani, doctor Alejandro Schroeder, ingeniero Pablo Ferrés, arquitecto Horacio Terra Arocena, y doctor José A. Miranda, para la reunión que se realizará hoy a las 17 horas en su local, Cerrito 502. Se ruega puntual asistencia. — El Secretario.

Caja de Jubilaciones y Pensiones del Jockey Club

La Caja de Jubilaciones y Pensiones del Jockey Club avisa a los interesados que a partir del día de hoy podrán hacer efectivo el cobro de sus haberes. — El Secretario.

CONFERENCIAS

DEL Dr. FERNANDO HERRERA RAMOS

El jueves 4 de octubre, a las 18 y 30 se realizará la conferencia que sobre "La llamada decadencia de las generaciones actuales", dará el conocido intelectual Dr. Fernando Herrera Ramos, en el local de la Asociación de Escribanos, Rincón 569.

El interés del tema a tratarse y los prestigios intelectuales del conferencista hacen suponer que dicho acto será todo un éxito.

La Asociación Estudiantil Femenina, que prestigia esta conferencia, invita a las socias y al público.

Estudiantado industrial

Concurrid al Festival Artístico a beneficio de la Asociación de E. Industriales el domingo 30 en el Victoria Hall.

Solicite su entrada en nuestra sede social, Magallanes 1039, esquina Isla de Flores. — La Comisión.

Por MARIA PAZ ORRADRE

EL SACRIFICIO DE ISABEL

EL BIEN PUBLICO

¿UN CODIGO FRACCIONADO?

...misión redactora de este Código, se aprestó a considerar todos los problemas del niño, y llevó su celo bien justificado, por cierto, desde el momento mismo en que la criatura es engendrada.

El art. 1 trata del Consejo del Niño y dice que "es la entidad dirigente de todo lo relativo a la vida y/bienestar de los menores desde la gestación hasta la mayoría de edad". Y en el 23 expresa, al iniciar todo un capítulo sobre la "protección prenatal" que dicha protección "comprende la protección del niño antes de su nacimiento, entendida en la forma más amplia, moderna y científica y ella abarca la parte médica, social y moral".

Es esto lo que señaló, en forma llevantable, el Dr. Regules en su discurso pronunciado en Cámara sobre el Código Penal, al fundar el tercer argumento por los cuales él rechazaba la nueva e innovadora legislación sobre el aborto. Dijo el diputado correligionario:

"Pero hay un tercer argumento, que lo he leído hoy en un interesante estudio del doctor Giribaldo Oddo y que me parece que es decisivo a este respecto.

En efecto, señor presidente, nosotros tenemos el Código del Niño en vigencia, y el Código del Niño se funda, precisamente, en la protección de la vida desde que es engendrada. El Código del Niño establece que el niño es una realidad desde que es engendrado, y cuando sus distintas disposiciones distribuyen la forma de legislación correspondiente ese código empieza por establecer capítulo especial sobre el período prenatal. De manera que nosotros tendríamos esta incongruencia enorme: que mientras por el Código del Niño estamos estimulando y considerando una vida ya con derecho y con protección jurídica desde el comienzo del ser, por el Código Penal, iríamos destruyendo esa obra y permitiendo que esa vida que es una realidad jurídica para el Código del Niño, pudiera ser destruída por la propia madre y en la forma más libre y absoluta posible.

Esta contradicción evidente de la legislación, me parece que constituye un argumento de absoluta eficacia para demostrar que este capítulo necesita el complemento indispensable de una corrección inmediata".

Escrito ya este artículo, nos encontramos en condiciones de asegurar que el Consejo del Niño está estudiando con verdadero celo y buena orientación el problema que se relaciona con el trabajo de los menores en las calles.

Se llegaría a soluciones acertadas que mañana detallaremos.

LA INTEGRACION DE LA CORTE SUPREMA

NOVEDADES POLITICAS

EN EL TRADICIONALISMO

...Tradicionalismo Colorado que responde a un grupo de la capital, se separaría de éste para formar una agrupación independiente, a raíz de los descontentos que existen por su gestión política.

También ha llegado a nosotros el comentario de que cierta persona muy vinculada al Dr. Demichelli, estaría en gestiones para llegar a un acuerdo con aquéllos para las futuras elecciones.

Como se puede apreciar, dentro del Tradicionalismo Colorado la situación es cada vez más complicada, pues grupos como el que mencionamos los hay varios dentro del Partido.

LOS CAMBIOS MINISTERIALES :: ::

Nos llega la noticia de que, a la llegada de Europa, el Dr. Augusto Bado ocuparía el Ministerio del Interior, pasando a ocupar la cartera de Industrias el Dr. César Gutiérrez.

LA REPERCUSION DE UN GRAN DISCURSO

COMO COMENTA LA PRENSA ARGENTINA, LAS PALABRAS DEL DOCTOR REGULES

LA OPINION DEL DOCTOR MELITON ROMERO SOBRE EL NUEVO CODIGO PENAL

El Dr. Melitón Romero, que fuera por largos años catedrático de Derecho Penal de nuestra Universidad acaba de formular pública opinión sobre el Código que actualmente nos rige.

La autoridad del Dr. Romero — pese a la manifestación oída hace poco tiempo al doctor Abadie Santos sobre la carencia en nuestro país de valores en la materia— prestigia el cuerpo de leyes que le merece una franca aprobación.

No nos extraña esa posición del Dr. Romero, que obedece a buen seguro a sus convicciones científicas. Pero nos llama poderosamente la atención que el Dr. Romero califique de "meros detalles" los motivos... salvados con "pequeñas modificaciones formuladas por el Senado y la Cámara de Representantes".

No parece que merecieran ese calificativo de "pequeñas reformas" las enmiendas de los principios de legítima defensa, libertad condicional, retroactividad de la ley penal, entre otros, formulados y aprobados en parte por ambas Cámaras y menos aún el de "meros detalles" la propuesta formulada en Cámara, interpretando un sentimiento social bien manifiesto, sobre la permanencia del delito de aborto y la supresión de la figura del homicidio piadoso.

Entendemos que el Dr. Romero no ha tenido en cuenta, no ya nuestra campaña en ese sentido sí que también lo actuado en Cámaras, donde aunque una voz aislada, sin el éxito de una votación favorable, se escuchó la opinión autorizada del doctor Regules, como síntesis del clamor levantado por los principios morales comprometidos en las soluciones adoptadas por el Código.

OPINIONES INTERESANTES

EL "STANDARD" DEL FRIGORIFICO NACIONAL PARA LA CLASIFICACION DEL "BABY - BEEF"

ERRORES EN QUE HA INCURRIDO E INSTRUCCIONES INEXACTAS O IMPRACTICABLES

Lo que nos expresa el Dr. Daoiz L. Sanz

Con motivo de las incidencias que son de notoriedad, y de las cuales se ha ocupado EL BIEN PUBLICO con la atención que merecen y que siempre ha dedicado a los problemas relativos a nuestra industria ganadera, consideramos de interés solicitar, para nuestros lectores, la opinión concreta del Dr. Daoiz L. Sanz, Jefe de la Sección Fomento Ganadero de la Policía Sanitaria de los Animales, acerca de la debatida cuestión del "standard" establecido para la clasificación de ganados como "baby bef".

—La circunstancia de hallarse al...

...tales instrucciones, puesto que, fuera de la edad y el peso del ganado, les está absolutamente vedada la comprobación de los demás elementos de la clasificación adoptada por el Frigorífico.

—.....

—Como acabo de expresarle, creo que esa tarea imposible la de fijar con exactitud, en forma teórica, las características del tipo de carne "baby beef"; todo "standard" que pretendiera establecerse por un sistema análogo al adoptado por el Frigorífico Nacional adolecería de errores, más o menos grandes. Con...

...car su carne, habría que montar, al pie de la balanza, una oficina encargada de asesorar al clasificador; de lo contrario, habría que enseñar a éste a calcular "a ojo" el tanto por ciento de rendimiento, y de no ser así, la clasificación debería practicarse en las cámaras frigoríficas, después de hechos todos los cálculos oficinescos. Supongamos que cualquiera de estos procedimientos, inusitados en los frigoríficos, pudiese ser llevado a la práctica; aún así, ¿se cumpliría con ello lo estipulado en el "standard" del Frigorífico Nacional? De ninguna...

UNA BUENA DESIGNACION

Ha sido designado recientemente el señor Arq. Eduardo O'Neill Arocena para integrar la Comisión Financiera de la Rambla Sur.

Se trata de un nombramiento de los más acertados que se han realizado últimamente dada la singular competencia del mencionado técnico quien se ha destacado ya en su cargo de tasador del Banco de la República por su dominio en cuestión de valores de propiedades...

EL MENSAJE A LA CORTE Y SU RESPUESTA

Cuando el Gobierno se dirigió a la Corte señalándole normas, observando procedimientos, dijimos que se había entrado en una vía peligrosa y que ésta, velando por su propio prestigio y en salvaguarda de su independencia debía rechazar la intromisión de los otros poderes del Estado y sobre todo del Ejecutivo que nada podía hacer en aquella casa, dentro de las atribuciones normales que le da la ley. Feliz...

Viñetas del día

LAS VENTAS DE LANAS EN LONDRES

COLABORACION

EL SENADO TIENE A ESTUDIO UNA LEY IMPORTANTISIMA

ANACRONISMOS DE LA NUEVA LEY DE REGLAMENTACION DE LAS IMPORTACIONES

Estudiando el proyecto de ley sobre la reglamentación de las futuras importaciones de productos extrangeros, la vulnerabilidad a la más simple crítica, aparece evidente en toda su extensión. Citamos hoy uno de los tantos contrasentidos que ya se han señalado, para demostrar cuan inútiles son todos los propósitos de querer desviar a la economía comercial, del curso que la naturaleza humana le ha asignado.

Se reconoce en los varios considerandos que acompañan el proyecto de ley, que no habiendo reservas de divisas extranjeras aureas o equiparadas o como quiera que sea comerciales, no es posible chancelar el monto actual del cambio diferido que proviene de las importaciones desde el 15 de julio de 1932 hasta la fecha, y por consiguiente proponen una nueva emisión de bonos amortizables en un plazo no mayor de 20 años. Otros considerandos insisten en la necesidad de disminuir en lo futuro las importaciones de productos exóticos, lo que equivaldría a disminuir también las futuras obligaciones del país con el extranjero, con el fin de evitar nuevas acumulaciones de cambios diferidos.

Dejamos para otra ocasión la fácil crítica que podríamos hacer a esos argumentos, puesto que es demasiado apriorístico, sino empírico, afirmar que la obtención del bienestar económico de una Nación es posible con sólo disminuir sus adquisiciones al extranjero, para detener nuestra atención sobre otro punto que consideramos muy importante, en la futura situación de este mercado de cambios.

En efecto, el artículo N.o 3 del proyecto de ley dice: "Las aduanas del país no despacharán ningún permiso de importación, sin la previa presentación del certificado de la correspondiente autorización, otorgado por la Comisión Honoraria de Importación y cambios." Este artículo se refiere evidentemente a la primera parte del art. N.o 1, y complementa además la 2.a parte del mismo donde dice: "Además, la Comisión Honoraria de Importación y Cambios concederá autorizaciones para introducir al país artículos o productos cuyos importadores "comprueban poseer las divisas o las cartas de pago correspondientes, salvo que, a juicio del Banco de la República, se alteren fundamental o inconvenientemente los distintos rubros de la importación y los intereses generales de la economía nacional".

A parte de que este artículo presenta varias lagunas, que por el momento no es del caso hacer resaltar, queda por él dispuesto, conjuntamente con el art. 3, de que todas las importaciones autorizadas y con determinados límites también las no autorizadas previamente se podrán hacer siempre que ellas se paguen estrictamente al contado, o sea antes de presentarse para su nacionalización. Y aquí esta precisamente el punto que justifica este comentario, tos en que existe un déficit en los pagos internacionales, basta un pequeño porcentaje de excedente negativo para que la balanza de pagos zozobre y la repercución en el mercado de cambios sea decididamente perjudicial para el país. Si consideramos como punto de partida en el mercado de cambios el momento actual, que equivale al límite por ambas ramas del comercio internacional, es lógico pensar que las próximas inmediatas demandas de cambios dirijidos y libre-libres deben de exceder su disponibilidad, porque parte de nuestras exportaciones, única fuente de donde fluyen esas divisas para abastecer a los importadores, no repercuten aún activamente en ese mismo mercado de cambios, debido a que, repetimos, parte de ellas son en "Consignación", parte con "letras a cierto tiempo vista o fecha". En realidad, en régimen de libre contratación de cambios, esa condición de pago a plazo, no sería tan sensible o no lo sería nada del todo, puesto que el libre juego admite esos desplazamientos de fechas mediante pequeñas diferencias de intereses o descuentos; pero en régimen dirijido con déficit que profundamente afectan al crédito comercial internacional, no vemos como puede nuestro país permitirse el lujo de imponerse a sí mismo unas condiciones de pago tan onerosas, y otorgar a nuestros acreedores créditos comerciales de tres o más meses. Aunque fundamentalmente contradictorios a todas las disposiciones que tengan tendencias a querer dirigir la economía comercial, se podría, como transacción momentánea, aceptar la condición de pago al contado, pero siempre que nuestras ventas fueran también ellas al contado, o contra documentos a destino. Pero la condición de nuestro mercado cambiario, con una moratorio en vigencia y otra en gestación, no nos parece que pueda decir a sus acreedores de hoy: "Señores, no les podemos pagar lo que les debemos hasta hoy, pero de hoy en adelante les pagaremos al contado y les daremos plazo por lo que les venderemos."

Deliberadamente eludimos todo comentario sobre la autorización que esa ley da al Banco de la República para que haga maniobrar una masa de oro "X", con el objeto de mantener el cambio libre-dirijido al nivel que esa institución repute conveniente, para la economía nacional, autorización que por otra parte nada eliminará los inconvenientes que hemos anotado.

EMME CE.

LO QUE HACE LA JUVENTUD EN OTROS PAISES EN CONTRA DEL CINE LICENCIOSO

Mañana se reune la Junta Deliberante

Dirección General de Impuestos Directos

Descuento de Clases Pasivas por el mes de octubre 1934

CATOLICAS

DE LA FEDERACION ARGENTINA DE HIJAS DE MARIA AL CONSEJO SUPERIOR DE H. DE MARIA DEL URUGUAY

El Consejo Superior de las Hijas de María del Uruguay pone en conocimiento de las Hijas de María de la República, la siguiente nota recibida de la Federación Argentina de Hijas de María, y en la que trata del Congreso Eucarístico Internacional a realizarse en la ciudad de Buenos Aires en el próximo octubre.

Buenos Aires, setiembre 17 de 1934.

Señorita Salomé Oholeguy.—Presidenta del Consejo Superior de las Hijas de María del Uruguay. — Montevideo.

Distinguida señorita:

Complacida vengo a contestar su atenta nota del 14 del corriente, en la que envían su adhesión a la celebración en ésta del Congreso Eucarístico Internacional, que tenemos la dicha de que se realice en nuestra capital.

Es una gran satisfacción para nosotros que de un país hermano venga una delegación tan numerosa como distinguida a tomar parte en estos festejos. Estamos afanadas haciendo los preparativos y de acuerdo con las autoridades de este Congreso tomando las medidas para que cada congregación ocupe el lugar que le corresponde.

Todas deberán ir de blanco y con velos blancos, las señoras jóvenes también, así como las que están de luto.

El sábado próximo 22 del corriente tenemos otra asamblea para dejar todo arreglado y tomar las últimas disposiciones.

Para cualquier dato o informe que necesitare estoy a su disposición.

Me es grato repetirme su muy affma. — Ernestina B. de Bunge, Presidenta. — Julia Lacroze, Secretaria.

El Consejo Superior de las Hijas de María del Uruguay exhorta a todas las Hijas de María de la República que hayan de asistir a dicho Congreso y quieran formar en la procesión de clausura, que lo hagan vestidas de blanco y con velos blancos.

Por la prensa y por la radio se les darán las informaciones necesarias para dicho Congreso y procesión. — La Secretaria.

La Peregrinación a la Virgen de la Ayuda

Continúan con gran entusiasmo los preparativos para la peregrinación que se realizará el próximo 21 de octubre, en honor de la Virgen de la Ayuda en el Cerro, donde es objeto de especial veneración.

La procesión partirá a las 15 horas de la Iglesia Parroquial, tomará por la Avda. de los Panoramas hasta la cumbre del Cerro, dándose la vuelta alrededor de ella y volviendo por el mismo lugar.

El Excmo. Señor Arzobispo de Montevideo, que presidirá todos los actos, ha concedido la indulgencia del Jubileo del Año Santo.

Peregrinación a Santa Teresita del Niño Jesús en Juanicó

SE REALIZARA EL 30 DE SETIEMBRE

Actos de adhesión al Congreso Eucarístico de Buenos Aires

Se exhorta a los católicos a concurrir a la peregrinación que, con motivo de las fiestas patronales en honor de Santa Teresita del Niño Jesús, se realizará en la Capilla de Juanicó.

Habrá servicio especial de autobuses desde Montevideo que se detendrá en Las Piedras, facilitando a los devotos de estas localidades unirse a estos festejos, así como de Santa Lucía a Juanicó.

Horas: salida de Montevideo, Plaza Libertad a las 7 y 30 a. m.

Regreso de Juanicó a las 12 y 15.

Salida de Santa Lucía 9 a. m.

Regreso de Juanicó, 12 y 15.

Precios: de Montevideo boleto ida y vuelta, $ [illegible]. De Santa Lucía a Juanicó boleto ida y vuelta, $ 0.50.

Hay un gran monte al lado de la Capilla en el cual podrán acampar los peregrinos.

Por el precio de $ 0.10 se podrá obtener en el mismo terreno de la Capilla, desayuno y asado a la criolla. Además habrá kiosko con venta de refrescos.

Se previene que solamente las Damas de la Comisión con su insignia correspondiente, están autorizadas para la venta de objetos.

Los boletos estarán en venta en la casa Lacaño Hermanos, 18 de Julio 1317, hasta el día 28.

Centro Monseñor Mariano Soler

FESTIVIDAD DE SAN FRANCISCO DE ASIS

Entre los actos que efectuará este Centro en honor de su Santo Patrono, se destaca la Santa Misa de Comunión que se verificará el domingo 7 de octubre a las 8.

A tal efecto se ha iniciado una extensa propaganda a fin de que el señalado acto eucarístico resulte grandioso tanto por el número como por el fervor.

El viernes 28 del corriente por la noche se iniciará la novena en honor de San Francisco de Asís, que terminará con una solemne procesión.

El Señor Arzobispo de Paraguay

BUENOS AIRES, 26 (Havas). — Llegó a esta capital el Arzobispo de Paraguay Mons. Bogarín, siendo recibido en el puerto por el Ministro de Paraguay, señor Rivarola, miembro del Comité Ejecutivo del Congreso Eucarístico Internacional y personalidades de la sección paraguaya ante este Congreso.

Asociación de Enseñanza Católica

El Consejo Directivo de la Asociación de Enseñanza Católica invita a todas las socias para la Asamblea que se efectuará el viernes 28 del corriente a las 10 a. m. — La Secretaria.

Círculo de Estudiantes Católicos de Ciencias Económicas

Se cita a los estudiantes católicos de Facultad y Preparatoria de Ciencias Económicas a la primera asamblea a realizarse el próximo martes 2 de octubre a las 9 1|2 en el Colegio del Sagrado Corazón de Jesús (Salesianos), en la calle Mercedes 1769, casi esquina Tristán Narvaja.

AVISO PARA LOS SEÑORES CURAS DE CAMPAÑA

La Administración de EL BIEN PUBLICO ruega encarecidamente a los Sres. Curas de campaña tengan a bien mandar a esta Administración las adhesiones de los católicos, conseguidas por medio de las libretas ya dejadas y preparadas para ese fin; y así publicarlas en número extraordinario de octubre.

Se pide que se sirvan enviarlas antes del 23 del corriente para poder hacer el informe respectivo.

DE COLONIA — Hora Uruguaya V.	F.	V.	F.	DIAS	DE BUENOS AIRES — Hora Argentina V.	F.	V.	F.
6.—	10.—	13.30	16.30	8 LUNES	9.30	13.—	17.15	19.30
6.—	10.—	13.30	16.30	9 MARTES	9.30	13.—	17.15	19.30
6.—	10.—	13.30	16.30	10 MIERCOLES	9.30	13.—	17.15	19.30
—	10.—	—	16.30	11 JUEVES	—	13.—	—	19.30
6.—	10.—	—	16.30	12 VIERNES	—	13.—	17.15	19.30
6.—	10.—	13.30	16.30	13 SABADO	9.30	13.—	17.15	—
6.—	13.—	13.30	19.30	14 DOMINGO	9.30	16.30	19.15	—
6.—	10.30	13.30	16.30	15 LUNES	—	7.—	9.30	13.—

Agrupación Católica León XIII

Asisten el canónigo doctor David Giordano y la Comisión Directiva, 20 asociados a la sesión del miércoles 19 de setiembre de 1934.

Se recibió la grata visita del señor Cura Párroco de San Ramón, Pbro. Deicas y del Pbro. Victoriano Fernández.

—Se da lectura a la correspondencia recibida de la Federación de la Juventud Católica del Uruguay.

—Se enviaron 10 notas.

—Se aceptaron como socios cooperadores a los señores Carlos Sallo y Salvador Canas.

—Se concede el pase de socio activo a cooperador al señor Juan Antonio Mosca Belderrain.

—El señor bibliotecario da cuenta de varios volúmenes que le han sido donados para la biblioteca social.

Bodas de Plata Sacerdotales del R. P. D. Enrique Borzone

CURA PARROCO DEL CORDON

Con motivo de celebrarse las bodas de plata sacerdotales del Pbro. don Enrique Borzone ex Cura Párroco del Reducto y Director Espiritual de nuestras Congregaciones, la Comisión designada para ello de esta parroquia invita a todas las Congregaciones y feligreses del Reducto para participar del grandioso homenaje que se le tributará el domingo 30 del corriente, a las 8 de la mañana en la parroquia del Cordón, en la cual habrá una misa de comunión general, y a las 10 misa solemnísima, ocupando la cátedra el R. P. D. Floro Olivari.

Luego a las 12 y 30 horas un gran banquete popular que tendrá lugar en el salón del Círculo Católico de Obreros (Minas y Soriano).

Nota. — Las tarjetas para este banquete pueden retirarse en el domicilio del presidente, avenida Garibaldi 1876, casi General Flores.

El Secretario.

Centro Monseñor Mariano Soler - Nuevo Paris

EL GRAN ACTO ARTISTICO-EUCARISTICO DEL DOMINGO

Constituirá una nota artística de lucidos contornos, el interesante festival que en adhesión al XXXII Congreso Internacional tendrá lugar el domingo 30 en el Salón de Actos del Centro, y cuyo programa es el siguiente:

Primera parte — A las 14 y 30. 1.o Apertura por la Orquesta Soler. 2.o Exhibición de la hermosa película de la solemne Procesión de Corpus Christi. 3.o Sinfonía. Marcha del Himno Oficial del XXXII Congreso Eucarístico Internacional. 4.o Conferencia del Ciclo Cultural sobre el Congreso Eucarístico a cargo del distinguido orador Julio César Callero. 5.o Proyección del paso por Montevideo del Graf Zeppelin.

Segunda parte. — 6.o Monólogo campero, por el actor Julián A. López. 7.o Sinfonía. Solo de violín por el Prof. H. Giovanetti. 8.o El disciplinado elenco de la Institución llevará a escena el estreno cómico en un acto y dos cuadros titulado: "Los dos americanos en los baños de San Sebastián", interviniendo en el desarrollo de la obra los siguientes actores: Carlos Grantoski, Oscar García, Demetrio Di Candia, Adolfo Comunale, Aníbal Migliaro, Santiago Sánchez, Gregorio Pereyra, Efraín Landó, César Luciano. 9.o Los entreactos serán amenizados por la orquesta Soler, compuesta por la señorita: María Grantoski, profesor señor Hugo Giovanetti y los jóvenes: Luis Dodera, Francisco Reinares, Norberto Doglio.

Pbro. Pedro Moix

En el día de ayer falleció, en el Hogar Sacerdotal, donde había llegado hace pocos días, desde Durazno, gravemente enfermo, el querido y meritorio sacerdote Pedro Moix, de origen español.

El referido sacerdote pertenecía a la Diócesis de Florida y Melo desempeñando anteriormente un puesto en la Parroquia de Florida y actualmente ocupaba el cargo de Teniente Cura en la Parroquia de Durazno.

La Comisión Administradora del Hogar Sacerdotal invita a todos los socios y demás sacerdotes y fieles para el funeral de cuerpo presente a celebrarse, a las 10 de la mañana, en la Capilla de la Sede Social y al sepelio, que se realizará a continuación en el Cementerio Central.

Se recuerda, asimismo, a todos los sacerdotes socios del Hogar la obligación de celebrar una misa por el eterno descanso de su alma.

RELIGIOSAS

Iglesia de la Inmaculada Concepción. — Julio Herrera y Obes 1425.—

PARROQUIA DE SAN JOSE

Se invita a los feligreses de la Parroquia de San José, a los miembros de las diversas Asociaciones de la Iglesia de la Inmaculada Concepción (Julio Herrera y Obes N.o 1425), y a los fieles en general, para aprovechar la concesión del Excelentísimo señor Arzobispo, según la cual se puede ganar la Indulgencia plenaria del Jubileo de la Redención, mediante una visita colectiva hechas a las Iglesias de la Inmaculada Concepción, Catedral y de San Francisco (Cerrito y Solís). Las personas deseosas de lucrar la indulgencia, deben además confesarse y comulgar.

La visita se realizará el domingo 30 de septiembre, iniciándose el acto, a las 15 horas en punto, en la Iglesia de la Inmaculada Concepción.

Una condición también exigida es que el recorrido desde la Iglesia de la Inmaculada Concepción hasta la Catedral y desde la Catedral a San Francisco, se efectúe a pie.

SOCIALES

El magnífico festival de anoche en el Estudio Auditorio —

Tal como lo preveíamos asumió caracteres brillantes la fiesta realizada anoche en el Estudio Auditorio, cuya principal animadora fué la señorita Concepción Zorrilla de San Martín, que tuvo la organización de este espléndido festival de beneficencia.

La óptima impresión que nos causó el ensayo se ratificó anoche ante el aplauso de la numerosa concurrencia.

El teatro se encontraba totalmente ocupado por gente conocida, presentando un aspecto concordante con la hermosura de la fiesta.

Palcos y plateas se encontraban ocupados por familias de figuración, entre las que recordamos haber visto a las siguientes:

Antuña Zumarán, Algorta Scremini, Montero Zorrilla, Zorrilla de San Martín Nin, Zorrilla de San Martín Muñoz, Zorrilla de San Martín Irureta Goyena, Storace Bordaberry, Murini y Ríos Rodríguez, Orozco Rodríguez, Boffil Munyo, Polleri Carrió, Dupont Ponce de León, Illa Suffern, Núñez Viera, Caubarrere, Llambías de Azevedo, Rodríguez Larreta Requena, Herrera Vargas, Hughes Guillemette, Terra Arocena, Haedo Terra, Martínez Lamas, Montero Portillo, Escardó Mackinnon, Acosta y Lara Castellanos, Carve Urioste, Sallaberry Mautone, Aslaín Márquez, Bustillo del Campo, Herrera Méndez, García Morales Díaz, Delgado Delgado, Martínez Mourelle, Ponce de León Jaureguiberry, Urioste Piñeyro, Gómez Brown, Ayala Rodríguez, Capurro García Lagos, Paysée Cash, Saavedra Rodríguez, Arredondo Deque, da Costa, Ponce de León Terrero, Bonino Bidart, Blanco Hughes, Furtado Carafí, Piñeyro Gareese, Crossley, Bares Orejuela, Paulesen, Susviela Campe, Artagaveytia Piñeyro, Montes Pareja, Ferrés Arocena, Algorta Artagaveytia, Requena Cordero, Ferrés Terra, Alzola Pastor, Arocena Hughes, Garese Lussich, Lemos Avellaneda, Ayala Rodríguez, Mendivil Netto, Ratti Soura Donamari, Digriero Uricete, Gelle Montero, Caprile Zumarán, Eastman, Rentería Larravide, Fontaina García, Ponce de León Terrero, Artagaveytia Piñeyro, Mac Lennan de Iturraspe, Azevedo Tourem, Fole R. Larreta, Hill Rodríguez, Pittaluga Arocena, Blanco Piñeyúa, Mac Coll Ferreiro, Gianelli Suárez, Acosta y Lara Castellanos, Crispo Ayala, Sardá Folle, Reguleo, Caviglia, Casaravilla Caprile, Baqué Vega, Cibils Piñeyro, Ponce de León Borro, Lafone de Montero, Brown de Piñeyrúa, Fleurquin, Arteaga Illa, Susviela Camps, Palva, O'Brien Rebolo, Armas de Ponce de León, Brito del Pino Vázquez Callender, Acosta Romeu, Vieyra, Abascal Vázquez, Estrázulas, Duplessis Callender, Revello, Bonino, Furtado Piaggio Terra, Muñoz Larreta Vargas, Domínguez Cámpora, Fontana Etchepare, Pittaluga Vidal, Barriola Ordeig, Del Cerro Martínez, Sosa Díaz Larravide, Nin Reyes, Vargas Garmendia, Barreiro Zorrilla, Escardó Berlán, Sicardi de Salterain Herrera, Rodríguez Martínez, Nin Vargas, Alvarez Oloniego, Escardó de La Torre, Marcotte Ruette, Pérez Olave, Pérez Mackinnon, Crispo Ayala y muchas más que no recordamos.

El martes próximo se repetirá este festival a las seis y media de la tarde.

Festival a beneficio de la Escuela de 2.o Grado Núm. 76 —

En el Cine Teatro Avenida San Martín, realizóse en la noche de ayer un festival organizado por la escuela que dirige con inteligencia y acierto, la joven y distinguida educacionista Srta. María Leonor de Castro.

Se llevó a cabo el siguiente programa:

Coros a dos voces, por la mesa coral de la Escuela. "El Picaflor" y "La Fiesta de la Parva". Dirigidos por la señora Yolanda B. de Queirolo. Gimnasia con clavas y rítmica. Dirigidas por la profesora de E. Física señorita Maclovia Cerviño y acompañamiento al piano por la niña Alicia Techera Podestá. "Los Organilleros" canto y baile dirigido por la profesora señorita Esther Gil. "La Jota Española" dirigida por de Plemo" y "La Mariposa Loca" de de Kingler y Salvador Rueda recitados por la niña Mireya Beatriz Morales alumna de la profesora de Declamación señora Judith Acosta y Lara de Mová y el Pericón Nacional por alumnos de la profesora Srta. Lala Martínez Vera acompañada al piano por la señorita Olga Rey Pensado.

Este programa fué cumplido en todas sus partes con extraordinario éxito, dando motivo los pequeños ejecutantes e intérpretes no sólo a los nutridos y constantes aplausos con que se les premió, sino también para que sus respectivas profesoras recibieran efusivas felicitaciones.

Constituyó sin duda alguna esta simpática fiesta de noble finalidad todo un acontecimiento artístico y social — Un público nutrido y selecto prodigó con justicia verdaderas ovaciones a la terminación de cada una de las suertes del programa, que, como decimos, fué brillantemente dirigido y ejecutado.

Llamó positivamente la atención, la pulida técnica, la gracia y el gran sentido de interpretación demostrados por la niñita Mireya B. Morales alumna de la profesora de declamación Sra. J. A. y Lara de Mová que fué muy felicitada por el magnífico triunfo obtenido con su pequeña alumna y por haber contribuído con su arte, en un gesto admirable y noble, a dar mayor realce al espectáculo.

Merecieron también, grandes demostraciones los ejecutantes y profesora del Pericón Nacional, por la precisión, el gusto y la inspiración puestos de manifiesto en el baile criollo que dirigió con maestría el pibe Rubén Otatti.

La boda de hoy —

García Acevedo - Sersale di Cerisano

Se realizó ayer el acto civil del casamiento de la señorita Julieta García Acevedo con el Duque Livio Sersale di Cerisano.

Fueron testigos por parte de la señorita de García Acevedo, el doctor Eduardo Acevedo y el doctor José Pedro Varela, y por parte del Duque de Cerisano, el doctor Eduardo Blanco Acevedo y el doctor Horacio García Lagos.

Esta tarde, el Arzobispo de Montevideo, Monseñor Aragone, bendecirá la ceremonia religiosa, la que apadrinarán la señora doña Paulina Acevedo de Lerena, tía de la novia y su hermano el doctor Daniel García Acevedo.

Serán testigos de la unión religiosa los señores Alberto Vaeza Ocampo y Carlos García Arocena, por la novia, y el doctor Joaquín Secco Illa y Daniel García Capurro, por el novio.

Para presenciar esta boda han sido invitados únicamente los parientes más cercanos de los futuros desposados, dirigiéndose éstos, después de la ceremonia, a pasar su luna de miel en la posesión de la novia, "San Ildefonso", en Toledo, partiendo luego a Europa, para visitar a los familiares del Duque Sersale di Cerisano.

Con motivo de esta boda circula en nuestra sociedad la siguiente participación: "Daniel García Acevedo y señora participan a usted el casamiento de su hermana Julieta con el Duque Livio Sersale di Cerisano, que se efectuará el 27 del corriente. — Montevideo, setiembre de 1934."

La novedad de estos días —

son los ricos chocolates que ofrece "La Casa del Regalo", Soriano 1068 entre Río Negro y Paraguay.

13|5|34.h.n.o.

Diplomáticas —

Se han instalado en una elegante residencia del B. Artigas, a la altura de Avda. España, el Encargado de Negocios de Venezuela, doctor Rafael Mantilla y su esposa.

—El 9 del mes entrante, a bordo del "Alcántara", llegará a ésta la señora esposa del ministro de Gran Bretaña en el Uruguay, Lady Hillington Drake.

—A mediados del mes de octubre se ausentan para Buenos Aires con el fin de asistir al Congreso Eucarístico, las señoritas Charito y Chacha Cisneros, hijas del ministro del Perú en el Uruguay.

—Para Río de Janeiro parten a fines de este mes el ministro jefe de la Demarcación de límites con el Brasil, doctor Enrique G. Buero, acompañado de su esposa, señora Margot Alvarez.

Gumita Zorrilla —

Gumita Zorrilla de San Martín Muñoz del Campo provoca el comentario de actualidad en nuestros círculos sociales y artísticos. u exposición inaugurada con un gran éxito en "Amigos del Arte" ha llamado justicieramente la atención de nuestro público.

En su mirada candorosa y en su sonrisa permanente nadie cree encontrar una artista que ha pasado de la promesa halagüeña a la realidad elocuente.

Enlaces —

ZAFFARONI ALFARO - ROMERO TAJES

Con motivo de este enlace circulan en sociedad las siguientes participaciones:

"Carlos Zaffaroni y señora participan a usted el enlace de su hija María Stella con el señor Agustín M. Romero Tajes, y le invitan a presenciar la ceremonia religiosa que será efectuada con Misa de Velaciones, en la Iglesia de San Juan Bautista (Pocitos) el día 1 de octubre a las 3 y 30. — Montevideo, setiembre de 1934."

"Agustín M. Romero Tajes participa a usted su enlace con la señorita María Stella Zaffaroni Alfaro, que será efectuado en la Parroquia de San Juan Bautista (Pocitos) el día 1 de octubre. — Montevideo, setiembre de 1934."

ROSSELO FERNANDEZ - VIDAL

El 5 de octubre próximo se realizará la boda de la señorita Alicia Rossello Fernández con el señor César Vidal.

La unión religiosa se llevará a cabo en la Iglesia de Nuestra Señora de Lourdes, en la calle Cerrito, siendo bendecida por el Arzobispo de Montevideo, Monseñor Aragone, a las cuatro y media de la tarde y apadrinada por la señora Lola Fernández de Rossello y el señor Eduardo Vidal.

Con motivo de su enlace la señorita de Rossello recibirá a sus amistades el 4 de octubre.

AMOROSO SISTO - GAVIOLI FRAQUIA

En la Cripta de María Auxiliadora se bendecirá el día 6 de octubre a las 17 horas la boda de la señorita Olga Amoroso Sisto con el señor Rolando Gavioli Fraquia.

Apadrinarán la ceremonia religiosa la señora María Fraquia de Gavioli, madre del novio y el señor Pascual Amoroso, padre de la novia.

Actuarán de testigos en el contrato civil por parte de la novia los señores Romeo Gavioli y Elbio De Lionardi Zito; por parte del novio los señores Francisco Amoroso y Alfredo Gavioli.

MANZO - TRIFICH

El 4 de octubre se realizará en la Iglesia de Nuestra Señora de Lourdes la boda de la señorita Olga Manzo con el señor Jorge M. Trifich.

La ceremonia religiosa será apadrinada por los padres de la gentil contrayente, señor Vicente Manzo y señora Matilde Marabotto. Actuarán de testigos en el R. Civil los señores Roque Manzo, Alfredo Giner y Sebastián Paradizabal, por parte de la novia y los señores ingeniero Alfredo Scafuti, Atilio Triffi y Esteban Vivo, por el novio.

Reuniones infantiles —

El 21 celebró su cumpleaños la niña Mercedes Díaz Aznárez Bocking, lo cual dió origen a que se realizara en la residencia de su familia una agradable reunión infantil, de la que participaron los siguientes niños:

Madia Ofelia y María Mercedes Díaz Bocking, Horacio Ferrer Ezcurra, María Inés Ruiz Piñeyrúa, Carlitos Bentacor Serrato, Juan Carlos y Aguela Arrosa Carve, Olga, Noel y Martita Pereyra Bonasso, Pepita Montes Lenguas, Susana Arosa Pascual, Gonzalo y Alvaro Lapido Díaz, Renée Samayana, Rodolfo y María Elena Storace Bocking, Clarita y Hortensia Arocena Bayley, Leiy Piñeyrúa García, Cachito y Elenita Devoto Solari, Jorge Riet Aznárez, Graciela Pareja Silveyra, Betty y Silvya Nin Lavalleja, Adelita Hill Ferrer, Olga, Tina y Renée Staricco Broqua, Sergio Scriuriert, Raque y Jaime Soler Aznárez, María Teresa Galván Bueno.

—En la residencia de los esposos Stuart Borso se llevó a cabo una lucida reunión juvenil, festejando el cumpleaños de su señorita hija Yeye, gentil niña que cuenta con muchas simpatías en el círculo de sus amistades. La reunión adquirió contornos muy agradables y participaron de ella las siguientes señoras y señoritas:

Juanita B. de Stuart, Matilde G. de Díez Pelayo, Carolina B. de Agnese, Anita B. de Díaz, Nelea y Numa Agnese Bernasconi, Chichí y Tita Molina Aguiar Acosta y Lara, Aurorita Ezcurra, Tota Giuria, China Alvarez, Bebita Díaz Barbero y Poupée Díez García y otras.

Recibos —

La señora Chichí Martínez Abadie de Riveiro no recibirá a sus amistades el 2 de octubre.

—El jueves 27, 4.o de mes, es día de recibo de la señora Dolores Piccardi de Caprile y de la señora Lola Caprile de Casaravilla Sienra.

—Con motivo de su próximo enlace la señorita Olga Manzo recibirá a sus amistades el lunes 1.o de octubre.

Cumpleaños —

Festejando su día recibirá a sus numerosas amistades la señora Chichita Garino de Castro Paullier.

Con tal motivo, la residencia de sus padres en el Prado será marco de una lucida reunión.

—Con motivo de su cumpleaños la señora Lola Parada de Herrera recibió en su residencia de la calle Reyes, en el Prado, el saludo de sus numerosas amistades.

—En la residencia del señor Benito Mederos y señora, tuvo lugar una lucida reunión con motivo de festejar el cumpleaños de su señorita hija Margarita. Pasaron a saludarla las señoritas:

Margarita Berro Monteverde, Ana María Vierci Garabelli, Alina Geldaracena, Fladys Abente Haedo, Elena Echegaray, Rosita Chiarino, María Luisa Algorta, Sarita Gutiérrez Herrera, Isabel Pesquera, Dinorah Mac-Coll, Cota Algorta Nécol, Zulma Durante, María Elena y Cecilia Mérola Sóñera, Martha Berro, Hortensia Capdelais, Teresa Peirano Lanza, Delfina Marín Cabrera, Alba Rodríguez, Margarita Stturzeneger Folle, Imelda Lukaziewiks Salvo, Nelly Díaz Rosa, Renée Reguchi Robert, Margot y Nitita Dermit, María Luisa y Sofía Mora Meneses, Rosa Artagaveytia Usher, Sta. de Mederos, Pepita Lezama Muñoz, Ana María y Marta Escardó, Renée Balparda Alvarez, etc.

—Hoy cumple años la señorita Beba Barrios Bastida. Con tal motivo recibirá el saludo de sus parientes y amistades.

Un regalo —

de lo más elegante y buen gusto son los bols de cristal y porcelana adornados con raros cactos y tunas que ofrece La Casa del Regalo, Soriano 1068 entre Río Negro y Paraguay.

Actividades del Sodre —

El sábado de tarde se llevará a cabo en el Estudio Auditorio ofrecido por las autoridades del S. O. D. R. E. a los niños del Asilo Dámaso Larrañaga y escuelas de la capital, el espectáculo coreográfico infantil que tanto éxito obtuvo en sus anteriores realizaciones.

Esta plausible iniciativa del S. O. D. R. E. ha sido gratamente recibida por el elemento que a ella concurrirá y es digno de destacar también la generosa actitud de las madres de los niños que intervienen en ese espectáculo, quienes ante la iniciativa de realizar una función gratuita han respondido generosamente apresurándose a ofrecer el concurso desinteresado de los pequeños bailarines, para que pueda llevarse a cabo la hermosa fiesta que anunciamos.

—El domingo se llevará a cabo en el Estudio Auditorio una nueva audición a cargo de la Escuela Lírica del S. O. D. R. E. que tanto éxito obtuvo en su iniciación.

El pedido de localidades es crecido, lo que asegura anticipadamente el éxito de concurrencia que se congregará el domingo de tarde en el Estudio Auditorio.

Demostraciones —

En honor de Agustín Romero Tajes

Esta noche a las 21, se servirá una cena en honor del escribano Agustín M. Romero Tajes que el 1.o de Octubre contraerá enlace con la señorita María Stela Zaffaroni Alfaro.

El registro de adherentes se clausurará al medio día, debiéndose dirigir las adhesiones a Uruguay 805 o Cerrito 502.

La conferencia de la señora Rosa G. de Iguain —

Bajo el patrocinio de la Asociación Uruguaya de Hogares Infantiles la vice presidenta de aquella institución pronunciará esta tarde desde el micrófono de la Radio Nacional una conferencia sobre "En el campamento social."

La señora Rosa S. de Iguain en su exposición dividirá en tres partes esa disertación:

I. — Visión panorámica de la vida.

II. — En el campo de los errores.

III. — En el campo de las realizaciones.

Por el tema que indudablemente es de capital interés recomendamos a los radioescuchas sintonicen hoy Radio Nacional a las 17 horas.

Gratis —

Remitimos folletos para estudiar por curso Corte y Confección. A 4.a lección sabrá hacer vestidos.

Pago por cuotas

Instituto "Corte Práctico El Profesor"

Calle Victoria 1313

Montevideo

Pro Niños del Hospital "Visca" —

En el cine "Ariel" tendrá lugar en la noche del lunes 1.o de Octubre la función organizada por el Comité "Pro Hospital Visca" y cuyo producido se destina a socorrer a los niños asilados en este establecimiento de asistencia.

Las entradas están en venta en la Av. 18 de Julio 1246.

Rifas —

Ha comenzado la venta de boletos de la rifa organizada por las Srtas. Enriqueta Mousqués y Sofía Carrara miembros distinguidos del Comité Pro Centro de Gastroenterología del Uruguay, rifa que beneficiará a dicha institución dirigida por el profesor, Dr. Julio Carrere, cuyo nombre es un símbolo y es escudo. La actividad que deben desplegar dichas señoritas para la colocación de los 2.000 boletos que reportarán a ese Centro científico y de práctica profesional la suma de novecientos pesos, es digna de elogio, sobre todo por el corto plazo que se han impuesto. No es raro, pues, que sus familiares y sus amigos se hayan ofrecido gustosos para auxiliarlas en esa humanitaria y altruísta tarea. No es tampoco extraño que las autoridades municipales hayan allanado dificultades reglamentarias ante la solicitud de las señoritas de Mousqués y Carrara para conseguir su objeto.

En el festival que se realizará en el S. O. D. R. E. el 27 del corriente patrocinado por la Comisión de Fomento del Centro de Gastroenterología, los boletos de rifa han de solicitarse con verdadero interés, no sólo por el noble fin a que están destinados, sino por la importancia del premio. Que la generosa cooperación del selecto público que esa noche llenará el salón del Sodre, respondiendo ampliamente a la desinteresada y noble misión que se han impuesto dichas señoritas, para que se haga menos difícil y más rápida su tarea.

Próximamente publicaremos la lista de las personas que cooperan en la venta de boletos y el detalle de los que se adquieran con la nómina de los benefactores.

Agradecimientos —

Los deudos de Josefina V. de López Pinillos agradecen las condolencias recibidas con motivo de su reciente duelo.

Viajeros —

Para Buenos Aires el señor César Gerolimicht agente de las compañías italianas de navegación.

—Regresaron el domingo de tarde a bordo del buque alemán "General Osorio" de regreso de su viaje de bodas por el Brasil, los esposos Road-Grecco, luego de haber visitado las importantes localidades norteñas de Río, Sao Paulo y Santos.

—Para Mercedes el teniente Luis Alberto Pereira Maeso.

—De Europa regresó el doctor José Cerdeiras Alonso y su familia.

Enfermos —

Muy aliviada de sus dolencias y en vías de restablecimiento la señora María Luisa Dossain de Gruss.

—Restablecido el señor Félix Oliver.

—Enferma la señora Blanca Robert de Curioni.

—Mejor la señora María Sara Roosen de Larreta.

—Ha abandonado el Sanatorio del doctor Canzani, completamente restablecida la señora Victoria Sámano de Belatti y su hijito a quién llamarán Jorge.

ESTADO DEL TIEMPO

Informe del Instituto Meteorológico

Predicción del tiempo para el día de hoy hasta las 18 horas:

CIELO: Semi cubierto.

VIENTO: del Sureste al Noreste, moderados y suaves.

HUMEDAD: mucha.

TEMPERATURA: poca variación.

EL DIA COMERCIAL Y RURAL

EN LA BOLSA

Las operaciones de ayer

1.a RUEDA
DEUDAS NACIONALES
Consolidada Interna 1933 6 1|2 o|o
Cupón 1.o Diciembre
1.000 para mañana a $1.70
Deuda Obras Públicas 1932 6 1|2 o|o
Cupón 1.o noviembre
20.000 para mañana .. a $2.40
1.000 idem idem .... " $2.40
1.500 idem idem .... " $2 40
12.000 para el 28 .... " $2 50
2.000 para mañana .. " $2 50
2.000 para mañana .. " $2.50
42.000 para el 28 .... " $2.50
1.000 para mañana .. " $2 50
1.000 para mañana .. " $2 50
8.000 para mañana .. " $2.50
1.000 para mañana .. " $2.50
Deuda Interna Conv. 1916 6 1|2 o|o
Cupón 1.o diciembre
1.000 para mañana .. a $4.30
1.000 para mañana .. a $4.30
1.100 para mañana .. a $4.30
DEUDAS MUNICIPALES
Rambla Costanera 6 1|2 o|o
Cupón 1.o octubre
SERIE A
13.600 para mañana .. a $4.20
Rambla Sud E. local 6 o|o
Cupón 1.o octubre
SERIE A
1.000 para mañana .. a 79.80
SERIE B
1.000 para mañana .. a 79.50
Bonos Pavimentación 6 1|2 o|o
Cupón 1.o octubre
7.a SERIE
1.000 al contado .... a $0.50
5.000 para mañana .. " $0.50
Bonos de Pav. de Caminos 6 1|2 o|o
Cupón 1.o octubre
1.000 para mañana .. a $1.50
SOCIEDADES ANONIMAS
Fábrica Nacional de Papel (acciones)
14 para mañana .. a 175.00
TITULOS HIPOTECARIOS
Obligaciones Hipotecario 1926 6 o|o
Cupón 1.o octubre
1.000 al contado .. a 78.70
Cupón 1.o noviembre 6 o|o
1.600 para mañana .. a $5.70
SERIE X — 6 o|o
Cupón 1.o octubre
1.500 para mañana .. a $5.00

SERIE 25 — 6 o|o
Cupón 1.o Diciembre
8.000 para mañana .. a 85.00
SERIE 25 — 6 o|o
Cupón 1.o diciembre
2.300 para mañana .. a 85.50
6.000 idem idem .... " 85.50

SERIE 27 — 6 o|o
Cupón 1.o diciembre
2.000 para mañana .. a 85.30
SERIE 28—6 o|o
Cupón 1.o noviembre
8.225 para mañana .. a 85.80
3.000 ide midem .... " 85.80
SERIE 30 — 6 o|o
Cupón 1.o octubre
1.000 para mañana .. a 86.20
5.000 idem idem .... " 86.00
1.700 idem idem .... " 86.10

2.a RUEDA
DEUDAS NACIONALES
Deuda Obras Públicas 1918 6 o|o
2.000 para mañana .. a 77 80
DEUDAS MNICIPALES
Deuda Ext. Municipal 7 o|o
3.864 para mañana .. a 89.00
Rambla Costanera 6 1|2 o|o
Cupón 1.o octubre

SERIE A
2.000 para mañana .. a 84.20
Bonos de Saneamiento 6 1|2 o|o
Cupón 1.o octubre
SERIE Q
2.000 para mañana .. a 77.00
Bonos de Pavimentación 6 1|2 o|o
Cupón 1.o octubre

SERIE S
1.000 para mañana .. a 83.80
7.a SERIE
4.000 para mañana .. a 83.60
3 000 para mañana .. " 83.50
SOCIEDADES ANONIMAS
Fábrica Nal. de Cerveza (acciones)
10 para mañana .. a 142.00
TITULOS HIPOTECARIOS

SERIE 25 6 o|o
Cupón 1.o diciembre
1.200 para mañana .. a 85.40
SERIE 30 — 6 o|o
Cupón 1.o octubre
2.300 para mañana .. a 86.40
1.500 para mañana .. " 86 40
1.775 idem idem .... " 86 40
2.000 idem idem .... " 86.40

LA BOLSA AL CIERRE DE AYER DESPUES DE LA 2.a RUEDA

	Compradores	Vendedores
DEUDAS EXTERNAS		
Conversión 5 o|o oro 1905	Se operó a 105.00	
Rambla Sud	79.40	—
Rambla Sud Emisión Externa	79 40	—
B. E. M. Dillon Read	89.30	89.50
DEUDAS INTERNAS		
O. P. y Conversión 1918	—	78.00
E. de F. Rural y Colonia 6 o|o	—	75.50
I. de Conversión 6 1|2 o|o 1916	84.00	84 30
TI Deuda Pública 6 1|2 1923	83.00	—
O. Públicas 6 1|2 o|o 1932	82.50	82.70
Consolidada Interna 1933	81.50	81.70
DEUDAS MUNICIPALES		
Bonos M. Exp. Ciudad Mont.	78.00	—
" M. Avda. Agraciada	77.30	—
" M de Saneamiento	82.50	82 60
" M. Pavim. Caminos	Se operó a 84 50	
" M. de Montevideo	83 40	83.60
" Rambla Costanera	85 00	—
" Saneamiento	Se operó a 77.00	
TITULOS HIPOTECARIOS		
Series X, Z	85.70	85.80
Series 25. 26. 27	85 20	85 40
Serie 28, 29	86.00	86.20
Serie 30	86.20	86.30
OBLIGACIONES		
Obligaciones Hipotecarias 1926	—	79.00
ACCIONES		
Banco de Crédito	130.00	—
F. N. de Cervezas S. A.	141.00	142.00
Productos Lácteos Kasdorf	43 00	—
Fábrica N. de Papel	Se operó a 175.00	

LOCAL DOS SANTOS

Como está anunciado, el día 30 del corriente, los conocidos martilleros dos Santos realizarán en Fraile Muerto su remate anual de reproductores rústicos.

Concurren los señores Urdangarin y Rocilla Suc. Alfredo Young Los Cerros de San Juan, Carlos Rose Young María H. de Arocena, Indarte y Garbarino Pablo Risso y El Vichadero.

El solo nombre de estas acreditadas cabañas es una garantía para los compradores y podemos adelantar que se trata de un conjunto de reproductores muy bien seleccionados y en excelente estado de preparación.

MERCADO DE LANAS

Nos informan telegráficamente de Londres que ayer el mercado de lanas se mostró bastante activo, notándose compras de los representantes japoneses de Yorkshire franceses y alemanes. Las cotizaciones no se modificaron. Las ofertas fueron de 8.422 fardos de los cuales 7.120 fueron vendidos y las ventas privadas alcanzaron a 1.218 fardos.

FRUTOS DE BARRACA

FEDERICO P. ARROSA

DATOS OFRECIDOS POR EL SEÑOR

LANAS

Ayer no hubo novedades en cuanto a los negocios, pues la casa Staudt y Cía siguió comprando las lanas viejas dentro de los mismos precios que ya hemos venido informando.

CUEROS VACUNOS SECOS

Con menos actividad operan los compradores pero en los negocios realizados ayer los precios están encuadrados dentro de los que indicamos en la escala respectiva, siendo superados hasta en 10 centésimos por conjuntos de buen peso de 10 kilos arriba.

Cada 10 kilos

Vacunos campos buenos sin garrapata pelo de invierno .... $ 4.00 a 4.10
Idem " garrapata y sarna .... " 3.20
Idem pelo verano ..... " 3.20
Invierno sin garrapata . Nomina
Idem idem con garrapata y sarna ....
Idem idem pelo verano
Idem inservibles y podados .... " 1.80
Becerros buenos de 3 a 7 ks. sin garrapata .... " 3.40 " 3.5[illegible]
Idem con garrapata y sarna .... " 1.10 " 1.1[illegible]
Idem inservibles .... " 1.20 " 1.3[illegible]
Becerritos sin garrapata " 3.40 " 3.5[illegible]
Idem con garrapata y sarna .... " 1.10 " 1.1[illegible]
Idem inservibles .... " 1.20 " 1.30
Nonatos buenos .... " 5.10 " 5.3[illegible]
Idem vientre e inservibles .... " 1.20 " 1.30

CUEROS VACUNOS SALADOS

La industria realiza las compras dentro de los precios que indicamos, los que siguen interesados únicamente por lotes superiores de matadero bien desollados, pues para los lotes de preparación deficiente no hay interés.

Cada 100 kilos

Novillos vacas y vaquillonas matadero, lotes especiales desgarrados y sin garrapata .... $ 19.— a 19.—
Idem idem e idem lotes de consumo y campo, buena condición sin garrapata . " 16.— " 17.—

Cada uno

Terneras de 10 a 14 ks. los sin garrapata ... $ 1.30 a 1.50
Becerros de 5 a 10 ks. .... " 0.50 " 0.80
Nonatos de rodeo. buenos .... " 0.80 " 0.10
Idem deshechos y sin pelo .... " 0.30 " 0.35
Idem vientre e inservibles .... " 0.15 " 0.175

PIELES LANARES

Con mercado muy irregular se van realizando algunos negocios, pues éstos no revisten mayor importancia porque los compradores interesan solamente por partidas bien finas y muy adelantadas y en cuanto a precios se obtienen los que se cotizan en la escala los que son superados por algunos lotes de 3|4 lana arriba.

Cada 10 kilos

Lación cruzas finas y merinos adelantados . $ 4.30 a 4.[illegible]
Idem idem idem e idem atrasados .... " 3.80 " [illegible]
Idem cruzas gruesos .... " 3.80 " [illegible]
Idem mal deshechos .... " 1.30 " [illegible]
Pelados sanos .... " 1.80 " [illegible]
Idem mal deshechos .... " [illegible]
Corderitos .... " [illegible]

CUEROS DE POTRO

No hay cambio que señalar y se colocan a los mismos precios.

Cada 10 kilos

Lonjos .... $ 2.10 a 2.[illegible]
Al deshechos .... " 1.60 " 1.6
Inservibles .... " 0.80 " 0.8
Potrancas .... " 0.29 " 0.3

Cada uno

Potrillos .... $ 0.10 a 0.[illegible]
Potros salados .... " 1.40 " 1.5
Potrancas idem .... " 1.20 " 1.[illegible]
Potrillos idem .... " [illegible]

CUEROS SILVESTRES

Sin negocios y precios nominales.

Se mantiene firme dentro de los precios que se mencionan.

Cada 10 kilos

Mezcla buena .... $ 6.30 a 6.4[illegible]

PLUMA DE AVESTRUZ

Sin compradores y precios nominales

BANCO FRANCES
JOSE B. LARREA

Con facilidades de pago
UNA BUENA PROPIEDAD
Calle San Fructuoso N.o 954
ESQUINA MENDOZA
EL SABADO 29 DE SETIEMBRE A LAS 4 P. M.
TIENE SALON DE NEGOCIO, COC. Y C. B., EN LA PLANTA BAJA Y 2 PIEZAS EN LOS ALTOS
AREA:: 90 MTS. 76 — RENTA: $ 50.—
Instalación de luz eléctrica y aguas corrientes. Caño maestro al frente, pavimento y arrimos pagados.
Los ómnibus D. a la puerta Con la vecindad de la "Cole", Usinas Eléctricas, Cervecería Montevideana, Talleres "La Trasatlántica", etc.
Reconoce un gravamen de $ 2.208 en el Banco de Crédito.
VEASE A CUALQUIER HORA. — Prospectos: MISIONES 1475

TABLADA

La entrada total de vacunos ayer fué de 3.338 y de lanares de 1.061.

El Frigorífico Swift no pasó el límite de 75 milésimos por novillos, 55 ídem por vacas y 52 por terneros y en cuanto al Artigas llegó por novillos a 75, por vacas 41 y por terneros 65.

Por su parte el Frigorífico Nacional pagó por dos lotes de novillos 95 y 95 milésimos, por vacas como máximo 67 y por terneros 100. Este mismo comprador pagó por corderos 110, 120 y 130 milésimos.

El mercado cerró en muy malas condiciones para todas las categorías de ganado, como consecuencia del exceso de oferta y el poco interés que tienen los frigoríficos extranjeros por intensificar las compras.

He aquí la entrada de vacunos y lanares y los precios obtenidos en plaza:

Abastecedores: novillos de 52 a 60; vacas de 47 a 50.

Frigorífico Swift: bueyes de 40 a 55; novillos de 45 a 75; vacas de 40 a 55; terneros de 45 a 52.

Frigorífico Nacional: novillos de 60 a 95; vacas, de 62 a 67; terneros de 40 a 100.

Frigorífico Artigas: bueyes a 46; novillos de 50 a 75; vacas de 40 a 41; terneros de 50 a 65.

Interior: bueyes a 50; vacas de 40 a 55.

ENTRADA DE VACUNOS

Abastecedores	155
Frigorífico Swift	1651
Frigorífico Nacional	718
Frigorífico Artigas	468
Interior	107
Con paso	278
Total	3338

COMPRAS DEL FRIGORIFICO NACIONAL

A L. González: de E. T. Negreira, Durazno, 7 vacas prom. 415, a 65.

A Sosa y Cía.: de P. Arrieta Paysandú 50 vacas prom. 446, a 65.

A E. Telechea: de F. Pérez Paysandú 6 vacas prom. 411, a 65.

A J. R. Pereira: de P. Latorre Tacuarembó 70 novillos prom. 442, a 60.

A Espinel y Liñares: de C. Cardozo, Tacuarembó, 15 novillos prom. 436, a 63.

A M. Haro: de Vda. e Hijos de Osorio Silveira Cerro Largo 16 vacas promedio 418, a 62; de P. Santayana Paysandú 21 vacas prom. 434, a 65.

A P. Osores: de R. Villalba Florida, 10 terneros prom. 179, a 85; de J. Pérez, Durazno, 20 vacas prom. 430, a 64.

A Ricci Hnos., de A. Riccetti, Tacuarembó, 22 terneros prom. 170 a 85; de F. Sosa Lavalleja, 217 corderos promedio 20 a 115; de E. Presa, Tacuarembó, 40 novillos prom. 446, a 63; de F. Ortega, Tacuarembó 15 novillos promedio 431, a 60; de I. Hoffmann Canelones 2 terneros prom. 150, a 90; de R. Hauffmann, Tacuarembó 5 vacas promedio 401 a 70.

A Palparda y Cía.: de [illegible] Silveira, Paysandú, 15 vacas [illegible] 461, a 67; de J. Escudero Durazno 32 novillos prom 450 a 63.

A Ponce: de P. Riet Hnos. Paysandú, 20 novillos prom. 478, a 60; de J. Tanco, Soriano 18 novillos prom. 450, a 60; de M y Feller Soriano 19 novillos prom. 563 a 95; de J. M. Merello y A. Cebrián Paysandú 31 novillos prom. 425, a 63; de A. Rodríguez Florida 250 corderos prom. 18, a 110; de F. Rodríguez, Florida, 255 corderos, prom. 22, a 130; de G. Martínez Florida 330 corderos prom. 19 a 120; de I. J. Montero Soriano 10 vacas promedio 401 a 66; de Saratzola Hnos Soriano 1 buey con 900 ks., a 45; de M. y Sosa Soriano 21 novillos promedio 467 a 55; 1 novillo con 540 ks., a 60; de J. Castaños, Paysandú 1 ternero con 150 ks. a 40; 44 terneros promedio 193 a 100.

A L. Fontes: de J. Castaños Canelones, 19 cerdos con 2.665 ks., a 225.

COMPRAS DEL FRIGORIFICO ARTIGAS

Bueyes y novillos

A M. Michelini: de H. Tourino Tacuarembó, 1 buey con 530 ks., a 45; 20 novillos prom. 485 a 62; de Fernández G. Tacuarembó, 40 novillos promedio 531 a 76; de J. J. Collares Paysandú 24 novillos prom. 235 a 60.

A Ponce de León: de J. Tanco T. y Tres. 41 novillos prom. 524, a 63; 1 toro con 610 ks. a 45.

A M. Pascual: de F. Paradela, Tacuarembó, 51 novillos prom. 490 a 65

A M. Haro: de P. Santayana, Paysandú 54 novillos prom. 581, a 65; de S. Berasain Durazno, 66 novillos promedio 528 a 62; 6 novillos prom. 528 a 60.

Vacas

A M. Michelini: de J. J. Collares Paysandú 5 vacas prom. 250 a 40.

A Ricci Hnos.: de E. F. Suárez, Colonia 12 vacas prom. 390, a 41.

A P. E. López: de F. S. Sosa, Florida, 21 vacas prom. 310, a 41.

Terneros

A Ricci Hnos.: de E. F. Suárez, Colonia 5 terneros prom. 110 a 50; de R. Leitón Canelones, 10 terneros promedio 165 a 50.

A E. V. Saravia: de M. Avila Soriano, 40 terneros prom. 234, a 80.

A J. Etcheverry: de J. G. Brum Soriano 13 terneros prom. 198 a 65; 5 terneros prom. 232, a 55.

A M. Michelini: de J. J. Collares Paysandú 32 terneros prom. 109 a 50.

A Palou: de F. Perdomo, Canelones 18 terneros prom. 142 a 50.

Total de compras: 468 reses.

COMPRAS DEL FRIGORIFICO SWIFT

Novillos

A Banco Francés: de G. Gorlero, Paysandú 40 novillos prom. 550, a 60; de J. M. Vaz, Tacuarembó, 42 novillos prom. 490, a 60.

A Ponce: de G. Martínez, Florida 4 bueyes prom. 612 a 55; 12 bueyes prom. 511, a 45; de J. Castaños Paysandú 44 novillos prom. 468, a 75.

A Pascual: de J. P. Machado, Salto 78 novillos prom. 467 a 55; de C. y Modernell Tacuarembó 54 novillos promedio 516, a 58.

A E. Tellechea: de M. Anzoreña, Tacuarembó, 21 novillos prom. 473, a 62; de O. Migliano, Salto, 60 novillos promedio 545 a 60; de F. Pérez Paysandú 4 bueyes prom. 540, a 45.

A Arbiza: de H. Bentancor, Tacuarembó 22 novillos prom. 500, a 50; 4 bueyes prom. 550, a 50; 5 toros promedio 568, a 42; de C. Percovich, Tacuarembó, 18 bueyes prom. 537, a 46.

A Tafernaberry: de Vda. de M. Pérez, Tacuarembó 21 novillos prom. 458, a 62; de R. Alonso, Canelones, 3 bueyes prom. 466, a 42; de F. Fraquia, Canelones, 6 bueyes prom. 500, a 41; de R. M. Silva, Tacuarembó, 38 novillos prom. 504, a 58.

A Espinel: de A. Landa, Durazno, 21 novillos prom. 476 a 60; de F. Botana, Durazno, 2 bueyes prom. 425, a 45.

A Palou: de B. Perdomo, Canelones, 4 bueyes prom. 500, a 45; 1 buey promedio 410, a 40; de F. Perdomo, Canelones, 1 novillo con 490 ks., a 53; 1 buey con 700 a 50; 6 bueyes prom. 533, a 45; de S. Sosa, Canelones 2 novillos prom. 495, a 55; 11 bueyes prom. 523, a 43; de J. Uraga, Durazno, 16 novillos prom. 536, a 70; 3 novillos promedio 536, a 50.

A Haro: de B. del Sur, Canelones, 17 bueyes prom 554, a 45.

A Ricci: de A. Riccetti, Tacuarembó 1 novillo prom. 700 a 55; 1 toro con 500, a 45.

A Pereyra: de F. Vertiz, Durazno, 6 bueyes prom. 536, a 55.

A Osores: de C. S Vizcaíno, Paysandú, 1 buey con 690 ks., a 53; 9 toros prom. 597 a 46.

A Grajales: de P. Rique, Durazno, 18 bueyes prom. 620, a 52; 2 bueyes prom. 590 a 50; 16 bueyes prom. 510, a 45; 2 bueyes prom. 370, a 40.

A Patrón: de R. Delgado, Paysandú, 23 novillos prom. 547, a 55.

A Guichón: de J. Echevarría, Canelones, 2 bueyes prom. 575, a 45; 2 toros prom. 600, a 40.

A Salvo: de O. y Delgado, Colonia, 5 novillos prom. 324, a 50; 45 bueyes promedio 536, a 45.

A González: de E. T. Negreira Durazno, 45 novillos prom. 452, a 60.

A Herten: de R. Noble, Tacuarembó, 80 novillos prom. 470, a 62.

A Balparda: de C. y Ponte, Salto, 30 novillos prom. 503, a 55; 2 toros promedio 500, a 45.

A Espinel: de A. Texeira, Paysandú, 54 novillos prom. 537, a 56.

A Balparda: de J. Escudero Durazno, 10 novillos prom. 633, a 59.

A Pereyra: de P. Latorre, Tacuarembó, 10 novillos prom. 562, a 54.

Terneros

A Vda. de Aguerre: de J. Martínez, Paysandú, 6 terneros prom. 171, a 50.

A Salvo: de O. y Delgado, Colonia, 75 terneros prom. 146, a 50.

A Grajales: de P. Rique, Durazno, 5 terneros prom. 150, a 50.

A Ricci: de A. Riccetto, Tacuarembó, 22 terneros prom. 189, a 52.

A Haro: de B. del Sur, Canelones, 2 terneros prom. 190 a 50.

A Palou: de S. Sosa, Canelones, 14 terneros prom. 192, a 48; 1 ternero con 170 ks., a 48; de F. Perdomo Canelones 2 terneros prom. 140, a 48.

A Espinel: de A. Dos Santos, Durazno, 19 terneros prom. 176, a 52.

A Tafernaberry: de F. Fraquia, Canelones, 39 terneros prom. 184 a 47; 5 terneros prom. 230, a 53; de R. Alonso, Canelones, 17 terneros prom. 168 a 47; 7 terneros prom. 117, a 45.

A E. Tellechea: de F. Pérez, Paysandú 20 terneros prom. 161, a 55.

Vacas

A Banco Francés: de J. A. De León, Paysandú, 42 vacas prom. 437, a 55.

A Ponce: de J. Castaños Paysandú, 65 vacas prom 433, a 52; de P. Riet, Paysandú 23 vacas prom. 378, a 45; de M. y Cebrón, Paysandú, 7 vacas promedio 364 a 48; de J. Montero, Soriano, 6 vacas prom. 450, a 48.

A Tellechea: de E. Palva, Tacuarembó, 60 vacas prom. 408 a 45; de F. Pérez, Paysandú, 22 vacas prom. 405, a 45.

A Tafernaberry: de Vda. de M. Ruiz, Tacuarembó, 42 vacas prom. 424 a 52; de R. Alonso, Canelones, 9 vacas promedio 301 a 40; de R. Alonso, Canelones, 9 vacas prom. 391 a 40; de F. Fraquia, Canelones, 5 vacas prom. 359, a 41.

A Espinel: de A. Dos Santos, Durazno, 5 vacas prom. 400 a 46; de P. Botana, Durazno, 15 vacas prom. 435, a 48; 1 vaca prom. 570, a 40.

A Palou: de B. y Perdomo, Canelones, 5 vacas prom. 340, a 41; 5 vacas prom. 532 a 52; de F. Perdomo, Canelones, 16 vacas prom. 337, a 41; de S. Sosa, Canelones 2 vacas prom. 335, a 41.

A Haro: de B. del Sur, Canelones, 2 vacas prom. 295, a 40; de O. Mascarenhas, Rivera, 57 vacas prom. 485 a 55 milésimos.

A Ricci: de A. Riccetto, Tacuarembó, 16 vacas prom 371 a 46.

A Pereyra: de F. Vertiz, Durazno, 12 vacas prom 411 a 45.

A Grajales: de P. Rique, Durazno, 18 vacas prom. 319 a 41.

A Patrón: de R. Delgado, Paysandú, 19 vacas prom. 400, a 45.

A Salvo: de O. y Delgado, Colonia, 35 vacas prom. 339 a 42.

A González: de E. T. Negreira, Durazno 30 vacas prom. 386, a 44.

Total de compras: 1.725 reses.

GUIA AGENDA DE BOLSILLO

MONTEVIDEO

1.o de Mayo 1436 (1.er piso) — U. T. E. 85197

SON NUESTROS ANUNCIADORES HASTA HOY Y COMPRADORES DE GUIAS:

1 JOCKEY CLUB (Obsequia con una entrada gratuita al Paddock de Maroñas).
2 COMISION NACIONAL DE TURISMO.
3 CAJA NACIONAL DE AHORRO POSTAL.
4 A. N. C. A P. — 25 de Mayo N.o 409.
5 CENTRAL URUGUAYA DE P. LACTEOS KASDORF (Esta casa obsequiará con un producto).
5 FERROCARRILES DEL ESTADO.
7 MUNICIPALIDAD DE MONTEVIDEO (Casinos y Hoteles).
8 BANCO FRANCES (Supervielle y Cía.).
9 PABLO FERRANDO. — Sarandí N.o 671.
10 BEISSO Y CIA. — Río Negro esq. 18 de Julio
11 FRANCISCO HERMANN. — San José N.o 914.
12 HOTEL ESPAÑA. — Colonia N.o 826.
13 RICARDO INGOLD. — 25 de Mayo N.o 462.
14 CASA "RIM". — 18 de Julio N.o 880.
15 JUAN BONOMI e HIJOS. — Cerro Largo N.o 768.
16 PEDRO LARGHERO ("La Madrileña"). — 18 de Julio y Río Negro.
17 FRANCISCO CAMMARANO. — 18 de Julio N.o 835.
18 ERNESTO BERRO Y CIA. — Bartolomé Mitre N.o 1315.
19 FORTEZA Y PISEYRUA. — Comisiones. — Rincón N.o 543.
20 CARLOS SICCO. — Rivera 2236.
21 LOPEZ Y RON. — Cerro Largo. — Melo.
22 JOSE MANTARAS. — Ada Gral Flores N.o 2151 - 51
23 ANTONIO J CROZA. — Trinidad — Flores.
24 FELIX J. MILA. — Trinidad. — Flores.
25 ZAMURIO Y PIRO. — Cerro Largo. — Melo.
26 JOSE M. ACEVEDO. — Cerro Largo. — Melo.
27 THE TEXAS COMPANY URUGUAY C. A. — Solís 1480.
28 JUAN A. PAGANINI (Cambio). — Colón 1600.
29 CASTRO Hnos (Electricidad). — 25 de Mayo 453.
30 EUGENIO BARTH Y CIA. (Suc.) (Importadores). — 25 de Mayo N.o 737.
31 MARCIAL TOUPET Y CIA. (Tejidos). — COLONIA 916.
32 JAUMANDREU Hnos. — Almacén - Tienda. — Pueblo Sarandí. — Dpto Florida.
33 ANDRES ROMPONI e Hijos. — Almacén de Cueros. — Paysandú N.o 919.
34 JOSE SEGADE (Aserradero). — Arenal Grande 2076.
35 GARAGE RINCON. — Rincón 474.
36 ALCERIS FIGUEROA Y CIA. (Joyeros). — Sarandí 621.
37 CONFITERIA "ORO DEL RHIN" — Colonia y Convención.
38 MANUEL GAYON (Hijo). — Préstamo "Centenario". — 8 de Octubre 3607.
39 PEDRO M. BERMUDEZ. — Melo. — Cerro Largo.
40 A. HAREU. — "La Minerva". — Sarandí N.o 464.
41 A. R. BERTOLA. — "La Dame Elegante". — 18 de Julio 1327.
42 VIUDA DE FERNANDEZ Y CIA. — Préstamos. — Ciudadela N.o 1284.
44 JUAN B. BASSO. — 18 de Julio N.o 879.
45 CASA METROPOLITANA. — Sarandí N.o 508.
46 JABON BAO. — Yaguarón 1321.
47 CASA DE MAYO. — Yerbas Tes, etc. — 25 de Mayo 545.
48 CASA GALEANO. — Artículos para Hombres. — Colonia 836.
49 JESUS TASENDE. — Café y Bar. — Ciudadela 1300.
50 RESTAURANT "EL AGUILA". — Costa y Cía.
51 CLODOMIRO MASSIMINO — Trinidad. — Flores.
52 VIUDA e HIJOS DE J. I. AGUERRE — Aceite Guaraní
53 BAYER Y CIA. — Lubrificantes — Piedras 437.
54 SALVO Y CIA — P. del Molino.
55 HYAMTORG — S A U — Sarandí esq. Misiones.
56 THE VICTORY. — 18 de Julio 843. — Artículos para hombres.
57 HOTEL DES ANGLAIS — 26 de Marzo 264 (Pocitos).
58 HOTEL ESPAÑA. — Punta del Este. — Exclusividad.
59 VILARO FRANCISCO. — Barraca Central. — 18 de Julio 1704.
60 HOTEL PENSION POCITOS. — Avda Brasil 3092.
61 RESTAURANT SAXONIA. — Treinta y Tres 1455.
26 C. S. ALVAREZ. — Sastrería. — Juan C. Gómez 1439.
63 ANGEL SALA. — Talleres. — 25 de Mayo 483.
64 CASA JOSE ROSSI. — Automóviles de Remise. — Mercedes N.o 861.
65 FEDERICO ARROSA. — Consignatario de Frutos. — Av. Rondeau N.o 1992.
66 ANTONIO FERRO. — Café y Provisión "Benavente". — 25 de Mayo N.o 595.
67 C. S. MORATORIO. — 18 de Julio 1211.
68 JORGE DE RAMA. — Río Branco 1392.
69 M. M. GARDELLA — Río Branco 1391.
70 LA SUIZA. — (Tintorería). — Buenos Aires 579.
71 RODOLFO COCCHI. — Joyería. Durazno.
72 CASA "S". — Bazar Durazno.
73 RAMON PEREIRA PEREZ. — Escribano. Batlle y Ordóñez.
74 THE GENTLEMAN. — Constituyente 1527.
75 C. GREGORIO FACELLI Y CIA. — Pando.
76 FARMACIA ISLENGHI. — Pando.
77 DOMINGO J. ZENI. — Vacuna Tristeza. Canelones 2218.
79 SHELL MEX URUGUAY Lda. — Uruguay 948.
80 PERFUMERIA VERSALLES — Paraguay N.o 1327.
81 EDUARDO LOPACHER. — Sucesión. — Mercedes 1021.
82 BAAR "ATLANTIC".
83 JOSE GILBERTI. — Préstamos. — Buenos Aires 633.

A pesar del pequeño formato de nuestra Guía y la selección que hemos hecho de nuestros anunciadores, cuyo número es tan limitado aún quedan algunas páginas disponibles y algunos ramos en los cuales todavía podemos otorgar exclusividades. No publicamos los nombres de las casas que figuran en nuestra sección "Casas de Comercio Recomendadas" por su mucha extensión.

SEÑOR COMERCIANTE: No pierda la oportunidad de figurar en nuestra Guía.

NOTA. — Diariamente agregaremos a esta lista nuestros nuevos anunciantes.

VALOR DE LA PROPIEDAD

VENTAS REGISTRADAS

$ 50.034 casa calle Cerro Largo y Rondeau con 22 metros.

$ 24.000 casa calle Zabala 1384 con 213 metros.

$ 13.632 casa calle Agraciada (14.a sección), con 575 metros.

$ 6 500 casa calle Waterloo 976 con 136 metros.

$ 5.200 terreno calle Cololó con 309 metros.

$ 2.450 terreno en Punta del Este (Maldonado), con 817 metros.

$ 1.073 terreno calle Lombardini con 172 metros.

$ 1.000 terreno calle Juan de Arteaga con 211 metros.

$ 4.260 campo en la 4.a sección del Dpto Canelones 9 hectáreas.

$ 2 500 campo en la 4.a sección del Dpto San José con 36 hectáreas.

$ 1.981 campo en la 4.a sección del Dpto. de Canelones con 5 hectáreas.

INTERES DEL DINERO

HIPOTECAS REGISTRADAS

1.a SECCION
$ 4.000 al 6 o|o anual
" 1.000 al 6 o|o anual
$ 15.000 al 7 o|o anual
$ 9.500 al 7 o|o anual
$ 7.500 al 8 o|o anual
$ 4.000 al 8 o|o anual
$ 3.250 al 8 o|o anual
$ 1.200 al 10 o|o anual
$ 750 al 12 o|o anual
$ 2.000 ampliación
$ 3.500 cuenta corriente
2.a SECCION
Sin operaciones.

LOS CAMBIOS

COTIZACIONES DE CLAUSURA

Información de los señores Di Simoni y Piaggio

	CABLE Oficial	Dirigido
Londres	38 314	20 718
Nueva York	80.30	43.30
Francia	12.05	6.59
Amberes	3.385	1.825
Génova	9.25	4.99
España	5.82	3.13
Suiza	2.435	1.3125
Alemania	1.99	1.075
Coronas Checas	19.10	
Coronas Suecas	3.13	
Holanda	1.1725	4.63
Yokohama	2 69	
Río Janeiro	93250	53600
Buenos Aires	106.60	72.30

MERCADO LIBRE
Tipos telegráficos (clausura)
Hora 17 y 30

Londres	12.28
Nueva York	2.47
Francia	6.077
Bélgica	1.707
Italia	4.67
España	2.93
Suiza	1.2275
Alemania	1.—
Holanda	0.59
Río de Janeiro	58250
Buenos Aires	151.—

NUESTROS TITULOS EN EL EXTERIOR

LONDRES, 26. — La Deuda Consolidada 1891, se cotiza firme a pesos 48.00.

PARIS, 26. — A 660 francos se sostiene el Empréstito Conversión.

BOLSA DE BUENOS AIRES

BUENOS AIRES, 26. — En la Bolsa de Comercio de ésta se cotizaron hoy los siguientes valores:

Fondos públicos
Cédulas Argentinas A a 94.80.
Idem idem B y C a 94.20.
Idem idem D a 96.20.
Idem idem E a 95.50.
Idem idem F a 95.10.
Bonos Hipotecarios A a 10.260.
Idem idem C a 100.60.
Crédito Argentino A y D a 94.70.
Idem idem B a 95.60.
Idem idem C a 95.30.
Idem idem E a 95.70.
Idem idem F a 95.20.
Empréstito Patriótico 1.a a 95.00.
Municipal 6 1|2 o|o B a 96.60.
Idem 6 1|2 o|o B a 96.60.
Idem 7 o|o 5.a a 99.70.
Idem 1931 6 o|o a 95.30.
Escuelas y Sceplitales a 95.00.
Empréstito 2 1|2 o|o F a 37.30.
Pavimentación 7 o|o a 96.50.
Idem 1927 6 o|o 1.a a 86.20.
Idem 1927 6 o|o 2.a a 85.70.
Idem calle Aguero a 94.20.
Deuda 1922 a 86.10.
Letras Tesorería G a 93.80.
Consolidación 1932 a 91.50.
Emp. Ext. 4 1|2 o|o 1910 a 73.50.
Mendoza 8 o|o 2.a a 96.20.
Idem 1932 7 o|o a 90.80.
Santa Fe Ley 1974 a 85.00.
Id Id Id 2004 a 94.00.
Id Id Id 2157 1.a a 91.60.
Id Id Id 2260 1.a a 82.00.
Córdoba Irrigación A a 93.00.
San Luis Ley 1021 a 83.50.
Acciones
Astra fin octubre a 16.30.
Banco Provincia a 110.00.
General Fabril a 103.00.

CAMBIOS DE BUENOS AIRES
Precios a las 16 horas

Sobre	Cable
Francia	22.94
Bélgica	81.67
España	47.55
Italia	29.83
Estados Unidos	343 82
Suiza	113.36
Inglaterra	17 14
Alemania	138.98
Holanda	235.69

BOLSA DE ROMA

ROMA 26. — En la Bolsa se establecieron hoy las siguientes cotizaciones:
Sobre Francia, 77.05.
Sobre Inglaterra 57.59.
Sobre Suiza 380 00.
Sobre España, 160.00.

ROMA 26. — En la Bolsa de Valores de esta capital se fijaron hoy las siguientes cotizaciones:
Renta Italiana 3 olo, 67.60.
Empréstito de Conversión 3 1|2 por ciento 88.02.
Obligaciones Cénetas 3 1|2 olo, 94.30
Banco de Italia, 1.642 00.
Banco Comercial Italiano, 967.00.
Crédito Italiano, 620 00.
Banco de Roma, 103.00.
Navegación General Italiana, 157.00.
Montecatini, 165.25.
Ansaldo 29.50.
Fiat 253.50.
Terni 195.50.

BOLSA DE PARIS

PARIS 26. — Los títulos del empréstito amortizable del 4 olo se cotizaron a francos 80.50.

Los mismos título del 5 olo se cotizaron a francos 109 60.

COTIZACION DE LA LIBRA ESTERLINA

LONDRES 26. — En apertura la libra se cotizó a 4.96 5|16 contra el dólar, y 75 21|32 con respecto al franco.

CEREALES Y HARINAS

DATOS OFRECIDOS POR EL SEÑOR FEDERICO P. ARROSA

TRIGO

Entraron 2.176 bolsas. Mercado sin variación, dentro de los precios de escala.

Cada 100 kilos

Consumo superior ...... Sin negocio.
Idem bueno .... "
Idem regular .... Nominal
Fideos superior .... $ 5.50
Idem bueno .... $ 5.30 " "

Continúan las entradas abultadas alcanzando en el día de ayer a 2.919 bolsas. El mercado se mantiene dentro de un tono encalmado, operándose a precios de escala con pocas operaciones.

Cada 100 kilos

Cuarentino superior .... $ 5.90 a 6.0[illegible]
Idem bueno .... " 5.70 " 5.8[illegible]
Fino superior .... " 5.40 " 5.6[illegible]
Idem bueno .... " 4.80 " 5.0[illegible]
Común bueno .... " 4.30 " 4.3
Idem oreado siestado " 3.90 " 4.20
Amarillo superior .... " 3.80 " 4.10
Idem regular a bueno .. " 3.50 " 3.7[illegible]

El consumo no operó. La exportación solamente cotizó hasta $ 7.15. Entraron 120 bolsas.

Cada 100 kilos

Exportación, base 4 o|o .... $ 7.15
Consumo superior .... Nominal

Con mercado pesado a precios de escala, contando con la preferencia de los compradores las partidas granadas y limpias. Entraron 2.236 bolsas.

Superiores .... Nominal
Buenas .... $ [illegible]
Regular .... " [illegible]

FORRAJES

Encalmado a precios de escala.

Alfalfa superior .... $ 3.10 a 3.[illegible]
Regular a buena .... " 2.80 " 3.1[illegible]
Nueva ale .... " 3.40 " 3.[illegible]
Mezcla superior .... " 2.70 " 2.[illegible]
Regular a buena .... " 2.60 " 2.[illegible]
Nueva ale .... " 1.90 " 2.2[illegible]
Pasto superior .... " 2.30 " 2.[illegible]
Regular a bueno .... " 1.50 " 1.[illegible]
Paja ciclase .... " 1.10 " 1.[illegible]

OTROS PRODUCTOS AGRICOLAS

Cada 100 kilos

Cebada superior .... Nominal
Idem buena ....
Porotos de manteca del país nuevos .... $18.00 a 18.[illegible]
Idem blancos, chicos ranos .... " 11.[illegible]
Idem cariocas y de color, sanos .... " 11.0
Alpiste superior .... Nominal
Idem regular y bueno
Papas del país, buenas y sanas
Idem argentinas .... " 6.10 " 6.[illegible]

INDUSTRIA HARINERA

Cada 10 kilos

Harina especial, según fábrica .... $ 0.[illegible] a 0.[illegible]
Idem extra, idem idem .... " 0.8[illegible] " 0.[illegible]
Idem 1.a idem idem .... " 0.8[illegible] " 0.[illegible]
Idem de maíz ....

Cada 100 kilos

Afrecho según fábrica .... $ 2.50 a 2.60
Afrechillo idem idem .... " 2.70 " 2.80

EXONERACION DE RECARGOS EN LOS IMPUESTOS ATRASADOS

Por ley del 20 de Setiembre, se concede por última vez la exoneración de recargos a los deudores morosos de Contribución Inmobiliaria, Patentes de Giro y Sobretasa Inmobiliaria.

Para gozar de este beneficio es necesario cancelar todos los atrasos en tres cuotas mensuales.

EL PRIMER PAGO DEBE HACERSE DE INMEDIATO

Pida informes en la Dirección General de Impuestos Directos (Sección Informes) y en las Administraciones Departamentales o Agencias de Rentas del interior.

RADIOS
ONDA CORTA
Gral. Electric, Victor, Philco, Halson, escuchará toda Europa y América. Puede usted cambiar por el suyo en Casa Genis, la diferencia en pequeñas cuotas
Gral. FLORES N.o 2491
Frente Est. GOES
Teléfono: 2.64.86 - - Montevideo

Namiko, Namiko, Namiko
Su nueva fórmula es sorprendente
Evite Señora y Caballero, los inconvenientes que trae aparejado el uso de tinturas; friccionése todos los días con Namiko y su cabello retornará a su color primitivo.
Aplíquelo como cualquier tónico sin temor a mancharse pues Namiko no mancha y lo que es más saludable aún no contiene nitrato de plata ni otros ingredientes que perjudican la salud.
Solicítelo en las farmacias y droguerías

MAISON PLAISANT
MODAS
Calle 18 DE JULIO 1052
Montevideo

Asma
Enfermos de Asma usan este remedio desde hace 60 años.
En toda droguería y botica.
HIMROD'S ASMA
Remedio de Himrod PARA EL ASMA

OFERTA SENSACIONAL
Por sólo $ 30.00, regia cámara fotográfica "GOERTZ",
TAMAÑO POSTAL OBJETIVO FRONTAR F. 9, CON HERMOSO ESTUCHE DE CUERO Y 10 ROLLOS DE PELICULAS PARA LA MISMA.
VALOR $ 63.50
OPTICA PABLO FERRANDO
Casa Central: SARANDI 675
Sucursales:
Av. 18 DE JULIO 1982 — Av. Gral. FLORES 2396. — Av. AGRACIADA 3917

Teatro Música

AYER EN EL ATENEO

SCHUMANN FUE EVOCADO CON FERVOR POR EDUARDO COUTURE, ALMA REYLES Y EN EL QUINTETO DEL SODRE

En un homenaje de sutil emoción, evocóse ayer en el Ateneo la figura de Roberto Schumann al través de una disertación del doctor Eduardo Couture y de la interpretación de dos de sus creaciones: "Los amores de un poeta" que cantó Alma Reyles y un "Quinteto" que vertieron los integrantes de Música de Cámara del "Sodre".

Una parte de la concurrencia que asistió ayer al Ateneo. El Dr. Couture haciendo uso de la palabra

Un boceto de la personalidad íntima de Schumann, fué la conferencia del doctor Couture. Pero un boceto delineado con el trazo firme de su amable conversación, de su concepto incisivo y de su acertadísima percepción musical.

Con una curva que imaginó desde Bach a Debussy, situó a Roberto Schumann en el punto intermedio, como síntesis completa del período de ebriedad vital que se llamó romanticismo alemán.

Instalado de esta manera en las coordenadas musicales, a Schumann, fué el conferencista elaborando en el sutil detalle, el complejo psicológico que habría de repercutir luego en su producción estética.

Labor de fino tejedor de conceptos, fué la que ayer realizó Eduardo Couture.

Seguidamente, la soprano Alma Reyles, con su indiscutible autoridad artística cantó los 7 "lieders" de "Los amores de un poeta". Como era imaginable, la más exquisita de las cantantes compatriotas—me animo a afirmarlo en alta voz— nos dió un Schumann en su plenitud integral y con la emoción de romanticismo de noble factura que se requería.

Cerrando el simpático acto, los ejecutantes de música de Cámara del Sodre nos brindaron en forma bastante cohesionada un "Quinteto" del músico alemán.

Ha abierto ayer el Ateneo, un nuevo ciclo de auténtica cultura en este homenaje férvido a una de las figuras más sugestivas del romanticismo musical.

URAL

MAÑANA SE PRESENTA EN SOLIS EL GRAN CIRCO DE MARIONETAS BARNUM

Un espectáculo novedoso y perfecto

Vivo interés ha despertado en nuestro ambiente el anuncio de una temporada, en Solís, por los fantoches del Circo Barnum, que procede del teatro del Piccoli de Roma. Han contribuído poderosamente a crear esta expectativa las referencias adelantadas sobre esta compañía de fantoches, cuya labor fué recibida con especialísima deferencia entre los públicos de Río de Janeiro y Buenos Aires, reeditándose los brillantes éxitos que estas actividades encuentran en el viejo mundo, donde ordinariamente se desarrollan.

La presentación de estos títeres, con y sin hilos, de los cuales los últimos constituyen toda una novedad para nuestro continente, ha ganado, en esas plazas teatrales, señalados éxitos, constituyéndose en uno de los espectáculos de mejor atracción en el público.

Regirán precios populares

En su presentación, los fantoches del Circo Barnum realizarán dos espectáculos, continuando su temporada con idéntico número de funciones diarias.

Será, pues, en sección vermouth, a las 18 y 30 horas, que los artistas del Circo Barnum hagan su debut, desarrollando un programa de gran interés, en el que se cuentan, entre otros números, los caballos amaestrados de Mister Barnum; la sensacional "Danza del fuego", por el Trío Nelson; Lola Fuller presentando un espectáculo feérico; imitaciones de la Mistinguett, Paderewsky, duetos cómicos, parodistas, alambristas, acróbatas, teatro infantil, etc.

Por la noche se realizará un segundo espectáculo, en el que regirán como en el vespertino, precios populares.

Las localidades se hallan desde hoy en venta en la boletería del teatro.

PROGRAMA DE TEATROS

Esta sección es meramente informativa y sus anuncios no significan aceptación ni mucho menos aprobación de las obras anunciadas.

TEATRO 18 DE JULIO. — Compañía Morganti - Camiña. — A las 18 y a las 21 y 45: "Haceto el muerto, Julián".

DE LA "COLE" AL PUBLICO
"La Cooperativa de Lecherías S. A." teniendo conocimiento de que personas sin escrúpulos rellenan nuestros envases con leche de mala calidad, ha resuelto aplicar a nuestras botellas el único cierre inviolable que existirá en la América del Sud; este nuevo sistema se implantará, a más tardar, antes del 15 del mes próximo.
Para que nuestras tapitas por ahora, no sean utilizadas para esos manejos dolosos, la Cooperativa ha resuelto, con la Agencia contratante del Concurso que se está realizando, darles un valor determinado.
Es decir, que el público deberá pedir y guardar estas tapitas, con las cuales tendrá derecho a intervenir en estos sorteos mensuales, en los cuales hay premios hasta de $ 100.—
Las nuevas tapas tendrán el mismo valor
EXIJA LA TAPITA A SU REPARTIDOR PARA TENER DERECHO A INTERVENIR EN EL CONCURSO MENSUAL CON MILES DE PESOS EN PREMIOS
PIDA A SU REPARTIDOR LAS BASES DE ESTE CONCURSO

Con "Así es la vida", se benefician Morganti y Camiña

Anunciado el estreno de "La dama blanca" de Zorzi y Debenedetti, en el 18 de Julio, en ocasión del beneficio de los actores Carlos Morganti y Alfredo Camiña, a realizarse mañana viernes por la noche, los pedidos del público en el sentido de que se representara nuevamente, con motivo de esa ocasión extraordinaria, "Así es la vida" decidieron a las figuras agasajadas a cambiar su desolución inicial.

Las localidades, ya en venta, están siendo retiradas por el público en forma que asegura un lleno completo a la función de mañana.

ESTA TARDE SE REALIZA OTRO FESTIVAL DE BENEFICENCIA EN EL SODRE

Un interesante programa

Esta noche se realiza en el Estudio Auditorio un festival artístico extraordinario, a beneficio del Centro de Gastrointerología, Sala N.o 5 del Hospital Pereira Rossell, ofreciéndose un programa verdaderamente interesante, que agregado a la noble finalidad de dicha función, aseguran el mejor suceso.

BANDA DE MONTEVIDEO

Dirigida por su director, Benone Calcavecchia, la repartición nombrada, realizará el próximo domingo a la hora 10 y 30, un concierto en el Estudio Auditorio con el siguiente programa que trasmitirá el Sodre (C X 6):

Primera parte — 1: Bizet, "La Arlesiana" suite N.o 2 (a) Preludio, (b) Intermezzo, (c) Minué, (d) Farándola); 2, Weber, Invitación al Vals, rondó, op. 65; 3: Ponchielli, Danza de las horas, de la ópera "La Gioconda".

Segunda parte — 4: Scutullo y Vert, Intremedio de la zarzuela "La leyenda del beso"; 5: Bourdeau, "Saltarello" para oboe solo (solista, W Cardozo); 6: Boito, Fantasía sobre la ópera "Mefistófeles".— La Dirección.

SE REPETIRA EL DOMINGO EL CONCIERTO DE LA ESCUELA LIRICA DEL SODRE

El próximo domingo por la tarde volverá a realizarse en el Estudio Auditorio el gran concierto vocal y sinfónico organizado para presentación de la Escuela Lírica del S. O. D. R. E., que dirige el maestro Nini Bellucci.

El brillante éxito artístico y de público obtenido en sus dos audiciones realizadas el sábado y domingo últimos, y los numerosos pedidos formulados por los aficionados deseosos de volver a gustar de tan interesante festival de arte lírico, han determinado esta repetición. Se ofrecerá el mismo excelente programa a cargo de los mismos intérpretes, actuando como en los conciertos anteriores, además de los alumnos de la Escuela Lírica, solistas y coros, la Orquesta Sinfónica del Servicio Oficial de Difusión Radio Eléctrica con todos sus ejecutantes (106) y bajo la dirección del maestro Nini Bellucci.

Las localidades para este nuevo concierto de la Escuela Lírica del S. O. D. R. E. estarán a la venta desde hoy en la boletería del Estudio Auditorio, rigiendo los precios populares de costumbre: $ 1.00 las plateas y tertulias y $ 0.30 y $ 0.20 las entradas de galería sin numerar.

QUIENES HICIERON "LA PASION SEGUN SAN MATEO"

Los primeros intérpretes de la obra de Bach, en América

DIRIGIO EL MAESTRO FRITZ BUSCH

La traducción rítmica de los coros al español ha sido hecha por don Roberto J. Carman. Los coros dirigidos por el maestro Rafael Terragnolo; los cantantes solistas por el maestro Erich Engel, y los coros infantiles por el maestro Juan E. Martini. Las partes de piano y órgano a cargo, respectivamente, de Robert Kinsky y A. Erede.

Cantantes solistas: Editha Fleischer (soprano), Karin Brandzell (contralto), Koloman von Pataky (tenor), Alexander Kipnis (bajo), Hellmuth Schweebs (bajo), Stephan Ballarini (barítono), Victorio Bacciato y Lucy Ritter.

Instrumentistas solistas, amén de los ya citados:

Primera orquesta: violín, Carlos Pessina; flautas, Angel Martucci y José Giovannini; oboes, oboes de amor y oboas de casa, Rosindo Campard y Obes Minghetti; violoncelo continuo, Alberto Schiuma; contrabajo continuo, Alejandro Gamberale; viola de gamba, Adolfo Morpurgo, y solistas de la segunda orquesta: violín, Pedro Napolitano; violoncelo, Ramón Volaclara.

EN EL 18 DE JULIO

Dos nuevas representaciones de "Hace el muerto, Julián"

En "vermouth" y noche se ofrecerán hoy en el 18 de Julio dos nuevas representaciones de "Haceto el muerto, Julián", previéndose que de tener mayor duración la temporada alcanzaría un crecido número de representaciones.

Las representaciones de "Haceto el muerto, Julián", se interrumpirán mañana para dar lugar a la velada de beneficio de Morganti-Camiña.

EL CONCIERTO DE ESTA TARDE

Música de Jazz por el pianista Salsamendi

Se realiza esta tarde a la hora 18 y 33 en el Estudio Auditorio, el anunciado concierto de música de jazz a cargo del pianista uruguayo Manuel Salsamendi.

Este concertista que se ha dedicado en nuestro medio como intérprete de ese género de producciones del que ha hecho una especialidad, consagrándose desde hace años a su estudio, y afinando sus cualidades de ejecutante.

En su audición de hoy, nos ofrecerá Salsamendi un breve número de novedades de verdadero interés siempre dentro de la modalidad musical de su preferencia, ejecutando el programa que reproducimos a continuación:

Primera parte — Kindel-Fobstein: "What's the Use of Crying". Rose Link Waller: "I've Got a Feeling I'm Falling". Joe L. Sanders: "Embers". Andy Razof Thomas Waller: "Willow Tree". Arthur Schutt: "Piano Puzzle".

Segunda parte — Ferdie Grofé: "Three Shades of Blue"; a) Indigo; b) Alice Blue; c) Heliotropè Lee Sims: "Similitude". Matt Malneck-Frank Signorelli: "Caprice Futuristic".

Tercera parte — Lee Sims: "Meditation". N. J. La Rocca: "Tiger Rag". Arnheim - Tobias - Lemare: "Sweet and Lovely". A. Fred - Nacio Herb Brown: "Singin In the Rain". León "Bix" Beiderbecke: "Int a Mist (Bixology). Ura George Gershwin: "I Got Thythm".

LA DRAMATICA DE LA PROPAGANDA

Se inició un original sistema de propaganda teatral

Comenta un colega argentino:

Los espectáculos de la compañía García León-Perales, de suyo interesantes como pocos para el público aficionado al género cómico, el cual público, sea dicho al pasar, festeja sobremanera "El escándalo", de Muñoz Seca y Pérez Fernández, obra que figura en aquellos desde el sábado, ofrecen, a partir de anoche, un nuevo y original motivo de atracción.

En efecto, la Sociedad Teatral de Obras de Publicidad ha elegido el Apolo para ensayar en sistema de propaganda destinado a tener mucho éxito, si se juzga por a forma como lo recibió el auditorio de la velada. Consiste en representar, durante los entreactos, unos "sqetchs" teatrales escritos con tal propósito, pero en los cuales la reclame aparezca subordinada al interés dramático. Los dos pasillos estrenados como prueba, a saber: "La Navidad de los pobres" y "Quien ríe último..." están compuestos con habilidad y no común decoro artístico. Gustaron francamente.

La iniciativa es feliz por su naturaleza y sus resultados. Gracias a ella, efectivamente, ofrécese ocupación a comediantes que, de lo contrario, no la tendrían, y oportunidad de ampliar su campo de acción a los autores locales.

TARZAN DE LOS MONOS EN EL SODRE

Manuel López de Lagar

Tarzán de los Monos, que como tal es conocido, ha logrado atraer sobre su proyectada charla del sábado próximo, una rara unanimidad de interés y expectativa. Quienes le conocen, quienes han seguido de cerca las evoluciones de su temperamento, saben de antemano que la charla de Estudio Auditorio les hará vivir instantes de emoción, como las vivieron en cada charla del popular charlista.

La sala del ex Teatro Urquiza presentará un aspecto excepcional. No cabe duda que todo nos induce a creer que López de Lagar colmará la expectativa de sus admiradores, ofreciendo un espectáculo de altos valores.

Los localidades se hallan en venta en 8 de Octubre 2481, San José 1024 y en la Boletería del teatro.

EL VIOLINISTA DEMICHERI EN BUENOS AIRES

La Asociación Musical de Buenos Aires, consecuente con su loable propósito de estrechar los vínculos artísticos entre el Uruguay y nuestro país, brindó hospitalidad en su audición del Salón Lasalle, al violinista uruguayo Carlos Demicheri, que se presentó el año pasado en Buenos Aires.

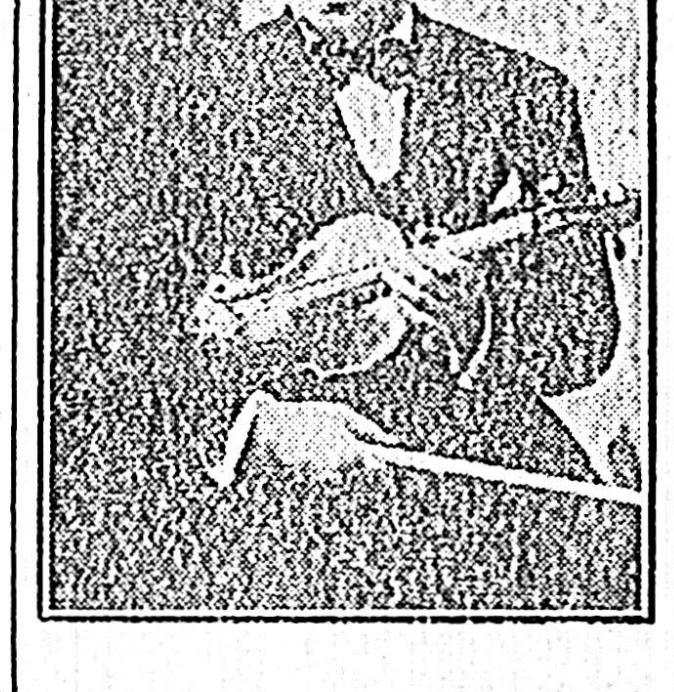

Se trata, dice "La Prensa" de un artista personal y de un instrumentista seguro y brillante. Así lo juzgamos el año pasado y así actuó ayer, conquistando prolongados y calurosos aplausos del numeroso público que le escuchó en: Sonata IV de Handel, que dijo con severo y elegante estilo de época, con musicalidad sobria y técnica sin fallas; en Concierto N.o 2 de Wieniawsky, cuya ejecución fué brillante y segura, con esa seguridad fácil y natural de quién conoce a fondo la obra; y en piezas cortas de Martini, todas ellas detalladas con buen gusto y ejecutadas con brillantez.

CASA PICERNO
¡¡PELUQUEROS!!
¡Ojo! Regalo
A TODO COMPRADOR DE SILLONES SE LE REGALA UNA HERMOSA MESA DE CENTRO FANTASIA CON VITRINA DE DESINFECCION
SE VENDEN CON — FACILIDADES —
Sillones y Muebles Modernos
Si Vd. necesita instalarse o reformar o modernizar su negocio, no deje de consultarme, estoy seguro que comprando en esta Casa, saldrá enormemente beneficiado. 7 tipos de sillones, Muebles Futuristas, BUTACAS, ESPEJOS, todo lo que usted necesita.
Precios baratísimos
ARAYCUA 1920, a 100 metros de — — GENERAL FLORES — —

El Sábado Termina
La VENTA EXTRAORDINARIA
DE MEDIAS, CARTERAS Y GUANTES EN
SEDERIA PARIS
Y LA OFERTA ESPECIAL EN TEJIDOS DE LANA, y SEDA de los que destacamos los siguientes:
Mongol de seda natural en colores, ancho 100 cmts., fuertemente rebajados, el metro, desde .... $ 0.50
Cortes de gasa imprimé de 5 metros cada uno, motivos muy originales, el corte a .... $ 3.00
Gasa chifon en todos los colores, ancho 100 cmts., el metro a .... $ 0.50
Faconé de riquísima seda, ancho 100 cms. de $ 6.00 el metro, rebajado a .... $ 1.90
Seda de buena calidad, bonitos dibujos de actualidad, 90 cms. el metro a .... $ 1.90
Una partida de seda pura imprimé de $ 3.50, 4.00 y 4.50, ancho 100 cms. rebajadas a .... $ 2.50
Marocain de seda opaca, colores de moda, ancho 98 cms., el metro a .... $ 1.20
1|2 lino bonitos dibujos, colores inalterables, el metro a .... $ 1.00
Lana angora, colores de moda, en 130 cms., el metro .... $ 3.50
Lana para tapados de estación, en 140 cms. .... $ 1.80
Batista de algodón imprimé lavable, el metro a .... $ 0.50
SARANDI 667 ESQ. POLICIA VIEJA

PROGRAMA DE CINES

Esta sección es meramente informativa y sus anuncios no significan aceptación ni mucho menos aprobación de las obras anunciadas.

REX. — 1.a: El chiflado; 2.a: Cuesta abajo; 1.a: El chiflado; 2.a: Cuesta abajo.

ARIEL. — 1.a: Melodía en azul; 2.a: Cargamento salvaje; 1.a: Melodía en azul; 2.a: Cargamento salvaje.

ARTIGAS. — 1.a: Tarzán y su compañera; 2.a: El secreto de Mme. Blanche; 3.a: Tarzán y su compañera; 1.a: El secreto de M. Blanche: 2.a: Tarzán y su compañera.

REX POCITOS. — 1.a: Escándalos Romanos; 2.a: Nacida para el mal.

COLONIAL. — 1.a: El crimen de la calle Morgue; 2.a: Barud; 1.a: El crimen de la calle Morgue; 2.a: Barud.

GRAND SPLENDID. — 1.a: Amé a una mujer; 2.a: Voltaire; 1.a: Amé a una mujer; 2.a: Voltaire.

CERVANTES. — 1.a: El Camino; 2.a: El precio de la dicha; 3.a: El modo de amar; 4.a: Sola con su amor; 1.a: El modo de amar; 2.a: Sola con su amor.

APOLO. — 1.a: El alma del rascacielo; 2.a: El crimen de la calle Morgue.

DEFENSA. — 1.a: Ema; 2.a: El gigolo.

CONTINENTAL. — 1.a: Cómicas y La calle 42; 2.a: Dulces cadenas; 3.a: Locuras de la moda; 4.a: El rastro invisible; 1.a: Locuras de la moda; 2.a: Rastro invisible.

AMERICAN CINE. — 1.a: Mascarada; 2.a: Lágrimas de hombre.

GLUCKSMANN PALACE. — 1.a: La mujer acusada; 2.a: Copelin musical.

ALCAZAR. — 1.a: Un ladrón en la alcoba; 2.a: Capricho Imperial.

PETIT REX. — 1.a: Las 4 hermanitas; 2.a: Un idilio en el Cairo.

PARIS. — Tarde: Noticiario, Chorizos y cerveza, Carambolas a granel, Haciendo novillos; 2.a parte: Comicidad por el escéntrico Pololita, Tierar de Maharajá, Compañeros de colegio, Locuras de Carlos, ases del circo; Vermouth: Un viaje por Europa; Noche: 1.a: Papá por afición; 2.a: Un viaje por Europa.

La Victoria URUGUAY 1300, esq. Yaguarón. Au. 84550
CAMAS DE HIERRO, una plaza 2.00
MESAS DE COCINA, muy fuertes 1.50
SILLAS reforzadas, precio reclame 0.90
BOTINEROS, varios modelos, desde 3.00
LANA, el kilo 0.30
APARADORES, especiales 13.00
ROPERO, muy práctico, con espejo 6.50
CAMAS de hierro, 1 y media plazas 7.00
CAMAS de hierro, dos plazas 9.00
ROPEROS 2 cuerpos, espejo amplio 9.00
CAMAS niqueladas 4.50
CAMAS varios colores 4.00
CAMAS turcas 2.50
COLCHONES 1 plaza, especiales 1.50
COLCHON 2 plazas, de pura lana, 3 almohadas, lana, cotín y satana, buena calidad 16.00

Señoras, Señoritas
Guantes de goma
MARINO
Preservarán sus manos
Distribuidores: ARLÓ y Cía.
25 de Agosto 467

Avisos Clasificados

NEGOCIOS VARIOS

OBJETOS EXTRAVIADOS

ROPA USADA

SERVICIO DOMESTICO SE OFRECE

SERVICIOS PEDIDOS Y OFRECIDOS

PERMUTA

DINERO EN HIPOTECA

COMPRA Y VENTA DE CASAS

COMPRA Y VENTA DE TERRENOS

VENTA DE RADIOS

SERVICIO DOMESTICO PEDIDO

CASAS PARA ALQUILAR

SE DESEA ALQUILAR

APARTAMENTOS PARA ALQUILAR

VENTA DE AUTOS

AVISOS VARIOS

PIEZAS PARA ALQUILAR

SALONES PARA ALQUILAR

(LOS AVISOS CONTINUAN EN LA PAGINA 9)

SALONES se alquilan. Por $ 37.00 y a. cor. pag. Alq. salón esq. c. p. fam. B. del Pino 897 y Av. Sarmiento Poc. Llaves en el N.o 883. Tr. Bco. Mercantil. Zabala 1533.

ALQUILO salón para negocio. Washington esq. Juan Lindolfo Cuestas, precio módico. Tratar Guaraní 1374. 2553.v.oct.1

ALQUILO salón. apro. p. farmacia, tienda, etc. Espl. posición, pesos 40.00. Rivera 3437 esq. Marcos Bruto.

JURADO AVALUADOR DE CONTRIBUCION INMOBILIARIA DE MONTEVIDEO

Ayer celebró sesión el Jurado Avaluador de Contribución Inmobiliaria de Montevideo, bajo la presidencia del Director General de Impuestos Directos, Contador Juan Rodríguez López, y con asistencia del Director General de Avalúos, agrimensor don Facundo Machado, el Director de Arquitectura, don Emilio Conforte, el Delegado Municipal, Ing don Mario Peyrot, el delegado de la Liga de Defensa de la Propiedad, contador don Juan C. Valarino, los señores contribuyentes señores Bartolomé Vignale y don Manuel A. Parodi, el técnico de empadronamiento agrimensor don Luis Batlle Vila, actuando en secretaría el señor don Rómulo Nano Lottero.

Fueron considerados los reclamos interpuestos por los siguientes contribuyentes: Carmelo L. Cabrera, padrón N.o 482; Juan Varese y otros, 4048; Fernando de Lordron, 4785; Delmira Márquez Ilaraz, 5223; Adolfo B. Rodríguez, 11584; Juan Labat, 14538; Suc. Juan Mariano, 23890; Amancio Pérez, 28681; Empresa Constructora de Pavimentación, 27356; Gerónimo Benvenuto, 44088; Ricardo Butler, 56633; Carmelo Digiovanni, 58619; Francisco Rodríguez Martínez, 80575; Pablo Bernadeau, 92781; Héctor M. Vázquez y otros, 96878; Aquiles Gavagnin, 108655; José Fernández Muñoz, 10893; Bruce Fort, 114722; Santiago Luis Garr-, 117771; Sofía Aristol de Curbelo, 125007; Antonio Torrado, 122143; Teodor Buxareo, 127441; José Benvenuto, 129267; Luis Benvenuto, 129268; Saverio y Blas Dibelo, 134993; Fernando de Lordón, 141873; Ciro D. Frish, 140101.

POR PRIMERA VEZ EN EL RIO DE LA PLATA

Una fiesta de estilo norteamericano

Dancing marítimo organizado por el "Círculo de la Prensa" el sábado 29 del corriente a bordo del "Flecha". — Hora de partida, a las 14.

SELECTOS NUMEROS DE VARIETE. — DOS ORQUESTAS, JAZZ Y TIPICA —

ARTE — CULTURA — SOCIABILIDAD

Las tarjetas se encuentran en venta en la Gerencia del "Círculo de la Prensa, calle Andes 1260, y el precio de las mismas es de dos pesos para caballeros y de un peso con cincuenta centésimos para damas, incluido el costo del servicio de té, como también el boleto para intervenir en el sorteo gratuito de un valioso anillo-reloj de oro y piedras.

REUNION DE COMISIONES DE LA CAMARA DE REPRESENTANTES

HIGIENE Y ASISTENCIA

Bajo la presidencia del señor Lanzas y con asistencia de los señores Malmierca, Morales, Mestre y Giambruno, faltando con aviso los señores Carrelli y Camps, se reune la Comisión de Higiene y Asistencia extraordinariamente. Asiste a esta reunión, especialmente invitado, el señor Ministro de Salud Pública doctor Eduardo Blanco Acevedo y el doctor Isidro Mas de Ayala con quienes la Comisión cambia ideas sobre el proyecto del Poder Ejecutivo referente a "Organización de la asistencia de alienados".

Habiéndose aprobado con pequeñas modificaciones de redacción los 45 artículos del proyecto de referencia, quedando el señor miembro informante doctor Malmierca en presentar en la primera reunión el informe correspondiente.

[illegible]

Comisión Pro Bandera a la Escuela Naval

[illegible] iniciada para hacer cristalizar la patriótica iniciativa señalada, ha sido muy halagüeño, habiéndose suscrito con distintas sumas las siguientes personas: Sr. Germán da Costa, Sr. Joaquín Fernández de Castro, Sr. José Castro Peláez, Sr. Juan oJsé Ibarburú, Cap. de Navío Sr. Oscar Tagle, Sr. Francisco Aguirre, Sr. Alberto Dabin, Sr. Pedro Marí, Sr. Víctor Paullier, Sr. Pablo Murdech, Srs. Introizzi y Cía., Sra. Ana S. Ravinsky, Sr. R. Varela Radio, Srs. Nocetti, Ratti y Cía., Sr. Adolfo Mondino, Sr. Juan Carlos Lasa, Sra. N. Bidegain de Alvarez, Sr. Máximo Arana, Sr. Sixto A. Saquieres, Srs. Manuel Guelfi y Cía., Sr. M. Fatteruso (hijo), Srs. Linn y Cía., T. Herrera, Sr. Eduardo Cowader, Srs. Patenze y Sosa Díaz, Sr. A. Gordon Firing, Yacht Club Uruguayo, Sr. A. F. Braga, Club Remeros Paysandú, Dr. Argante Peragini, Liga Marítima, Srs. Dorner y Bernit, Ribereña del Plata, Sra. María H. Cadenazzi, Sr. Juan J. Batienne, Sra. María M. Batienne, Sr. D. Duvigneau, Sr. F. Ferro, Compañía de Navegación Uruguaya Mihanovich Ltda., Piñón y Cía., Lloyd Brasilero, Dodero Hns.

La Comisión espera en breve dar término a su cometido, visto el éxito de sus gestiones y oportunamente se hará pública la nómina completa de donantes así como la fecha en que se hará entrega de la bandera con cuyo motivo se piensa organizar una ceremonia que revestirá brillantes proporciones.

Sesionó la Sociedad Unión de Vendedores de Carne

ASUNTOS TRATADOS EN LA ULTIMA SESION DE LA DIRECTIVA

Con asistencia de la totalidad de sus miembros sesionó la Comisión Directiva de la Sociedad Unión de Vendedores de Carne tratando entre otros, los asuntos siguientes:

Se aprobaron las actas; las notas a remitir; las gestiones realizadas por secretaría; y el estado de cobranzas presentado por tesorería.

—Se incluyeron en los respectivos registros doce nuevos socios.

—Oídos a los señores Manuel Estevez y Leonardo S. Plada que vinieron a enterar de varios asuntos en trámite se toman las resoluciones pertinentes.

—La Comisión designada da cuenta del resultado de las [illegible] las gestiones acordadas por la misma.

—Notas de la Sociedad Propietarios Carniceros de la Capital, Buenos Aires y Cámara de Industrias, con motivo de la renovación parcial de la Comisión Directiva.

—Nota del Frigorífico Nacional anunciando que referente a la faena y clasificación de la carne, que se reclame, que las autoridades del instituto están abocadas al estudio de un nuevo régimen relativo a la cuestión planteada, por el cual se tiende a la supresión de todo motivo de queja por las causas anotadas.

Opiniones interesantes

Continuación de 3.a página

la para el mismo Frigorífico, ya que para constatar su existencia sería imprescindible efectuar cortes en la carne, cosa incompatible con el sistema invariablemente impuesto por las exigencias de los mercados y la práctica de exportar los animales en cuartos.

El color de la grasa dice el 'standard", ha de ser blanco. — De acuerdo. — Pero debe señalarse que también es admisible el color amarillo dorado, característica de las grasas de los animales de Cololó, que, por otra parte, es aceptado en Smithfield y que no se podría excluir del "standard" sin eliminar como productora a la zona de donde provienen los mejores novillos del Uruguay.

—.....

—CARACTERISTICAS ESPECIALES. — "Cuartos traseros en forma de embudo cubriendo de carne hasta el garrón", dicen las instrucciones del Frigorífico Nacional. — Sobre este particular nada puede objetarse, sino que tales expresiones no pueden tener otro alcance que [illegible]

El Banco de la República pone en venta un nuevo contingente de trigo de exportación

31.000 TONELADAS ES LA CANTIDAD A EXPORTARSE

El Directorio del Banco de la República con el acuerdo del Ministerio de Industrias, ha iniciado las operaciones de venta del contingente de 31 000 toneladas de trigo destinado a la exportación y procedente del stock que el Banco oficial adquirió por cuenta del Estado de conformidad con la ley de precio mínimo.

El Departamento de Crédito Rural e Industrial del Banco de la República, a cuyo cargo están estas operaciones, suministrará las informaciones que requieran los interesados y responderá a todas las consultas que se le hagan relacionadas con la venta y exportación del trigo.

LOS PAGOS A ALEMANIA SE HARAN CON DIVISA ALEMANA

ASI LO RESOLVIO EL BANCO DE LA REPUBLICA

El Directorio del Banco de la República ha resuelto que se haga saber al comercio que las adjudicaciones de cambio para la importación de mercaderías alemanas se harán solamente en moneda alemana (reichsmark) mientras el Banco posea contingentes de cambio de esa divisa procedentes de los convenios celebrados con el Reichsbank de Berlín por intermedio de firmas de esta plaza.

En consecuencia, los interesados deberán proceder a sustituir las solicitudes que han sido presentadas en otra moneda que no sea la alemana.

Sociedad Repartidores de Carnicerías

JUEVES 27 DE SEPTIEMBRE IMPORTANTE ASAMBLEA

Camaradas: El jueves 27 del corriente a las 21 horas (9 p. m.) en el local de la Fraternidad, calle San José entre Yi y Cuareim,, se llevará a cabo una importante Asamblea de empleados de carnicerías para tratar asuntos urgentes y muy importantes para el gremio.

Se dará un informe de las gestiones de esta directiva sobre la ley de jubilaciones que tanto nos afecta.

Además se consultará al gremio sobre descanso semanal:

Orden del día

1.o Marcha de la Sociedad.
2.o Ley de Jubilaciones.
3.o Descanso semanal.

Que todos los empleados de carnicerías concurran socios o no socios, comprendiendo la necesidad del momento a resolver tan importantes puntos.

La Comisión Directiva.

REGISTRO CIVIL

MATRIMONIOS

[illegible]

Antonio Sellino, 24 años, empleado, oriental, con María Teresa Olivencia, 21 años, argentina.

Juan Pedro Miguel Biaño, 23 años, empleado, oriental con Angela Emeteria Sosa, 21 años, oriental.

José María Naga, 27 años, jornalero, oriental, con Benita Santana, 28 años, argentina.

DEFUNCIONES

Pedro Oliver, español, 64 años, casado, Charrúa 1816.

Teresa Fecañol de Sabaté, española, 67 años, casada, H. Maciel.

Láureano Guisante, español, 56 años, casado, H. Maciel.

María Davila Olmedo de Vilches, 36 años, oriental, casada, Gral. Flores número 2351.

Pedro Freccero, oriental, 28 años, soltero, Curuguaty 966.

Valentina Castro de Ferrari, oriental, 45 años, casada, procedente de Canelones.

Rosa Montaldo de Solari, oriental, 68 años, viuda, Yatay 1405.

Angel B. Saucedo, oriental, 44 años, soltero, Guaviyú 3140.

Pedro René Escudero, oriental, 50 años, soltero, Gral. Urquiza 3156.

Mabel Etchart, oriental, 8 meses, M. Sosa 2516.

Ramón Hernández, español, 80 años, casado, Sgo. Figueredo 3691.

Manuela López de Ramírez, española, 90 años, viuda, Rousseau 3678.

Gerónimo E. Ramponi, argentino, 37 años, casado, E. Aguiar 18.

Rosalía Llanes, oriental, 23 años, soltera, Villagrán 2634.

María Morales de Delgado, oriental, se ignora, viuda, Asilo del Campo.

Juan Mariano Traversoni, oriental, 55 años, soltero, Asilo L. P. del Campo.

Tomás Francisco País, oriental, 64 años, casado, Libres 1773.

Raúl García, oriental 25 años, soltero, H. F. Ferreira.

Roque Ramírez, oriental, 41 años, casado, H. F. Ferreira.

Dalia Pissatti, oriental, 30 años, soltera, H. F. Ferreira.

Virginia Dos Santos de Villanueva, oriental, 40 años, casada, H. P. Rossell.

Esther Méndez Vázquez, oriental, 35 años, soltera, H. Pasteur.

Teresa Dalesio de Sierra, oriental, 40 años, casada, Las Aromas 1.

Luisa Denta de Clavijo, oriental, 31 años, casada, Democracia 1956.

Juana María Cabral, oriental, 18 años, soltera, Lima 1560.

José Colman, oriental, 47 años, casado, H. Maciel.

Felipe González y González, español, 95 años, casado, Galicia 2165.

Augusto Bordoni, italiano, 77 años, casado, Juan D. Jackson 1411.

Carlota Saba de Ferrato, oriental, 52 años, casada, Colonia 2315.

Walter Humberto Marichal, oriental, 9 años, Patria 1556.

Telésforo Delgado, español, 59 años, casado, H. Maciel.

Teresa Thomas de Arve, oriental, 69 años, viuda, Solís 1661.

AVISOS VARIOS

SE ALQUILA salón 10 mts. x 6, con toda comodidad, apto. farmacia, café, comercio; sótano 11 mts. x 6. Abierto de 3 a 6. Guaviyú 2299, esq. Libres. 2250-v.oct.3

EN PS. F. se alq. pzs. con mb. y ps. a p. my. y ps. sola. Constituyente N.o 1911. 2749-v.st.28

PEREZ CASTELLANOS 1430, casi 25 de Mayo, alq. cómodo y moderno salón, comodidad fija., 2 pzas. cocina, baño, etc. Barato. Tr. 1440. 2707-v.st.29

SE ALQUILA una carnicería por no poder atenderla su dueño. Buena venta y al contado. Tratar Asencio 1172. 2693-s27.

POR $ 27.00 y ag. cor. pag. alq. salón esq., com. p. fam., B. del Pino 897 y Av. Sarmiento. Llaves en el número 883. Trat. Bco. Mercantil Zabala 1532. h.n.o

SALON alq. 2 piezas, altillo, c. baño Agraciada 2022. Precio $ 40.50.— Abierto 3 a 4. Inf. Río Negro 1596 Apto A. 2501-06.

ALQUILO salón con dos grandes vidrieras. Soriano 930. Llave en los altos de 11 a 16 horas. 3217-v.st.27

HELADERA, ventiladores, balanzas, medidas, cajas hierro, espejos, vende el remate Domínguez. Zabala N.o 1368. 2789-v.st.28

VENDO Fiambrería, Provisión y Bar, ubicación central, grandes vidrieras, buen negocio para dos socios que quieran hacer fortuna. Informes: Zapater, Sierra 1411. 2859-v.st.29

Los sucesos policiales

INTENTO UN ROBO CON FRACTURA

Descubierto luchó con la policía pero fué reducido

En la madrugada de ayer el L. C. Lorenzo Manrique García o Lorenzo Martínez García o José Díaz Rodríguez (a) "El Galego Manrique", que tiene quince procesos por robo en esta ciudad y en Buenos Aires, con una tenaza de cortar hierro violentó la puerta del almacén ubicado en la cale Soriano 1122, propiedad de Sonia Zaeman, penetrando al interior, siendo notada esa maniobra por un transeunte, el que dió aviso de lo que ocurría al guardia civil José Antonio Agriel, el que procedió a detener al intruso el que lo agredió a golpes de puño, lesionándolo, no obstante lo cual el agente logró reducirlo a la impotencia, conduciéndoo a la Comisaría de la seccional 4.a

Por orden del Juez de Instrucción doctor Beliñas, fué remitido a la Alcaldía de Policía.

SE FUE SOBRE UN AUTO Y SE LESIONO

En las calles Uruguay y Ejido, el señor Orlando Mautone, uruguayo, casado, de 50 años de edad, domiciliado en la cale Ejido N.o 1542, al cruzar la calle apresuradamente se fué sobre el auto N.o 1901, que guaba Andrés Lamas. — El señor Mautone que sufrió lesiones en el cuerpo, luego de ser atendido por la A. P. pasó al H. Italiano.

El conductor del auto se encuentra detenido.

Una delegación de la Asamblea del Comercio y la Industria en el Senado

De acuerdo con lo resuelto en su última reunión, una delegación de la Asamblea del Comercio y la Industria visitó la Comisión de Hacienda y Fomento del Senado. Esa Delegación fué recibida por los miembros de dicha Comisión, doctores Blas Vidal, Jude, Manini Ríos, Lizardo González y Domingo Bordaberry, encontrándose además presente el señor Vicente F. Costa, Vicepresidente del Banco de la República.

El señor Sáenz expuso las aspiraciones de los visitantes en el sentido de ratificar su oposición a la creación de la Segunda Caja de Amortización, poniendo de manifiesto la imposibilidad de seguir con el cambio congelado, por los perjuicios que causa a la industria y al comercio.

El doctor Blas Vidal, como presidente de la Comisión, prometió el estudio de ese problema y hacer las gestiones necesarias para que esto asunto se solucione de acuerdo con la gestión interpuesta.

ROBO FUSTRADO

Quisieron saquear un almacén

Siendo la hora 2 y 30 de la madrugada de hoy, Genaro Resite, domiciliado y establecido con almacén de comestibles en Yaguarón N.o 1101, advirtió que en su comercio había personas desconocidas, por lo que armándose de una pistola automática [illegible] los intrusos, los que se dieron a la fuga, siendo detenido uno de ellos en Yaguarón y Maldonado por el sub comisario Más de Ayala y G.C. Francisco Luzardo. El detenido resultó ser el L. C. Francisco Spa, a Pace o Paz, o Pase, o Pose o Perce, o Pertuchelli, (a) "El Nana" el que conjuntamente con los otros dos que lograron fugar, habían entrado al comercio aludido, forzando una banderola de ventilación, por la que cortaron los cerrojos del almacén, penetrando en el mismo.

De las averiguaciones realizadas se logró saber que los que fugaron son los L. C. Francisco Méndez y un tal Arturo, cuyas capturas se hallan dispuestas.

Por orden del Juez de Instrucción Dr. Baliñas, el detenido será remitido.

TRANSEUNTE DERRIBADO POR UN AUTO

En las calles Luis de la Peña y Carlos Galier, el auto chapa oficial N.o 560, que guiaba Julián Valerio, embistió y derribó al pavimento a Carlos Cristiani, uruguayo, casado, de 42 años de edad, domiciliado en la cale Ruperto Pérez Martínez N.o 625.

El accidentado, que sufrió lesiones en la pierna izquierda, luego de ser atendido por la Asistencia Pública, pasó a su domicilio.

El conductor se encuentra en libertad

FATAL ACCIDENTE

En el interior de la barraca ubicada en la calle Recinto N.o 483, Ambrosio Aramilla, que se domicilia en la misma barraca, el intentar ascender una escalera dió un traspié cayendo al suelo desde una altura de tres metros. A consecuencia del golpe resultó con el cráneo fracturado, siendo de inmediato transportado por la Asistencia Pública que lo transportó al H. Maciel, donde falleció poco después de haber ingresado a dicho nosocomio. Tomó intervención la policía de la 1.a sección.

ASALTO EN LA VIA PUBLICA

Siendo la hora 3 y 45 de la madrugada de ayer, en circunstancias que Carlos Invernizzi, domiciliado en Canelones N.o 850, se hallaba estacionado en Florida y Soriano, se le acercó el L. C. Eliseo Morador o Morales o Miraballes, (a) "El Ruso petizo", el que aprisionándole los brazos a Invernizzi, le introdujo una mano en el bolsillo, sustrayéndole la cartera, que contenía la suma de tres pesos, dándose de inmediato a la fuga. Fué detenido por el cabo Eduardo Salvo Cardoval a las pocas cuadras.

Por orden del Juez de Instrucción doctor Baliñas, será remitido.

Pbro. Pedro Moix

(Q. E. P. D.)

Falleció ayer 26 de Septiembre después de recibir los Santos Sacramentos y la Bendición Papal

La Comisión Administradora del Hogar Sacerdotal comunica el fallecimiento de su querido socio e invita al clero y fieles para el funeral de cuerpo presente que tndrá lugar hoy a las 10, en la Sede Social, Larrañaga 3446, y a continuación su sepelio en el Cementerio Central.

Juan José Vizoso

(Q. E. P. D.)

Falleció el 25 de Septiembre de 1934

Sus hrmanos: José (ausente), Pedro y Luisa V. de da Misa; sus hermanos políticos: Natividad R. de Vizoso y Cipriano da Misa; sus sobrinos, primos y demás deudos participan a sus relaciones dicho fallecimiento y el sepelio efectuado ayer en el Cementerio del Buceo. — Servicio Fúnebre Automóvil: Empresa Francisco González.

LA EXPOSICION DE PRENSA DEL XII.o CONGRESO INTERNACIONAL DE COOPERADORES SALESIANOS

Se ha inaugurado en el Círculo Católico de Obreros la Exposición de Prensa del XII Congreso de Cooperadores Salesianos [illegible]

[illegible] Los salesianos miraron en casa— Montevideo —y miraron afuera— la campaña— y fruto de estas dos miradas han inaugurado esta exposición.

Allí desfilan las principales publicaciones diarias de Montevideo y el interior, revistas semanales, quincenales y mensuales, folletos, prospectos, boletines, etc. Toda la prensa se encuentra allí en una exteriorización brillante de propaganda católica y en un despertar promisor del periodismo católico.

Dos interesantes notas sobre la exposición de prensa católica en el que figura el Sr. Arturo E. Xalambrí gran propagandista de esta feliz iniciativa

CONGRESO EUCARISTICO DE VILLA COLON

FUE INAUGURADO AYER EN EL ESTUDIO AUDITORIO DE LA RADIO JACKSON

LAS PONENCIAS PRONUNCIADAS

[illegible]

EL ACTA DEL CONGRESO

[illegible]

DISCURSO DEL P. VAULA

[illegible]

ADHESIONES

[illegible]

PONENCIA DEL PADRE ORTEGA

[illegible]

PONENCIA DEL PADRE TASENDE

[illegible]

PONENCIA DEL P. BARRETO

[illegible] el Padre Barreto, fué muy profundo.

La primera sesión del Congreso Eucarístico Salesiano se realizará en la Radio C X 8 Radio Jackson y fué seguido por la concurrencia católica, que [illegible] el buen [illegible] por los Padres [illegible]

La sesión de hoy, se realiza en Villa Colón a las 15 horas.

Instituto de Estudios Superiores

La Dirección de este Instituto anuncia para los días jueves, viernes y sábado, en los locales y hora de costumbre las clases siguientes.

JUEVES 27

Literatura Uruguaya (Prof. de Salterain Herrera), Harmonía (Prof. [illegible]), Astronomía General (Prof. de la Constitución (Prof. Falcao Espalter), [illegible] (Prof. Etchecopar), Introducción a la Mecánica Quántica (Prof. Ing. Hill), Cololdoquímica (Prof. Ing. Villar), Estilística (Prof. Sabat Pebet), Mecanismos del Lenguaje (Prof. Estable).

VIERNES 28

Idioma Italiano (Prof. Cardu), Criminología (Prof. Dr. Shallita), Patología [illegible] (Prof. Dr. Estapé), El Uruguay ante la Moral Actual (Prof. [illegible]), [illegible] ante la Moral (Prof. Giuffra), Botánica Sistemática (Prof. Dr. Herter), Teoría de las Funciones Trigonométricas (Prof. [illegible]).

SABADO 29

Griego Antiguo (Prof. Dr. Herter).

CAMPEONATO NACIONAL DE AJEDREZ

UNA JUSTA QUE DESPIERTA GRAN INTERES ENTRE NUESTROS AFICIONADOS

En la sede del Club Nacional de Football se ha iniciado el match por el título de campeón nacional de ajedrez, [illegible]

[illegible]

EL CAMPEON NACIONAL

[illegible]

EL DESAFIANTE

[illegible]

[illegible] un buen medio juego, lo vencerá en el final.

La psicología es un factor muy importante en estos matches: si Balparda logra sacar ventaja al principio la duración del match será mucho menor.

SITUACION DE LOS JUGADORES

Balparda ganó la 1.a y 3.a partida.

Hounie ganó la 2.a partida.

El que gane primero cuatro partidas gana el match.

A continuación damos a conocer la 3.a partida del match con los comentarios que nos sugiere.

3.a PARTIDA DEL MATCH

Apertura: Gambito de la Dama.
Defensa: Cambridge - Springs.

BLANCAS	NEGRAS
Balparda	Hounie
1 — P4D	P4D
2 — P4AD	P3R
3 — C3AR	C3AR
4 — A5C	...

Jugada predilecta de Balparda, que se considera actualmente inferior por la variante de Duras, 4... P3TR, que fuerza AxC puesto que en caso de continuarse con 5 A4T las negras conseguirían ganar el peón del gambito con 5.. A5C jaque seguido de PxP.

La teoría indica aquí 4 C3AD.

4 — ...	CD2D
5 — C3A	P3A
6 — P3R	D4T

Con este movimiento queda planteado el contra-ataque Pillsbury denominado también Defensa Cambridge-Spring. Es una línea de ataque a base de juego de combinación y que brinda recursos a ambos bandos. En repetidas ocasiones fué considerada refutada, pero preciosos análisis de Bogoljubow primero y de Vukovik y Aztalos últimamente la han vuelto a reivindicar.

De manera que el problema planteado por el genial Pillsbury, por primera vez, en el torneo magistral de Cambridge Springs, permanece aun en pie.

En esta posición las blancas tienen, entre otras, dos importantes líneas de juego: Una que nace de la variante Telckman denominada variante fundamental y la otra de la variante PxP que por mucho tiempo fué considerada como la refutación de la Cambridge Springs.

Veamos la variante 7 PxP: 7 PxP: CxP 8 D3C: A5C 9 T1A y se afirmaba que las blancas estaban mejor.

En esta posición el Dr. Aztalos y Vucovic encontraron el sacrificio de peón rehabilitando la Cambridge-Spring del descrédito en que había caído.

La hermosa variante es 9... P4R! 10 CxP, (si 10 PxP; C4A! seguido [illegible]

[illegible] las columnas abiertas. Este movimiento que esa una necesidad de la posición y la forma de valorizar el blanco sus torres, no es un hecho casual, sino que es un principio demostrado por Morphy y explotado muchas veces notablemente por Capablanca, para la explotación de las columnas abiertas. El sacrificio de peón para explotar las columnas abiertas es uno de los tantos principios mágicos del ajedrez que ignoran muchos aficionados.

23 — ...	P4CD
24 — T4C	A5A
25 — P4TD	PxP
26 — T7C jaque	R3A
27 — T (8T)xP	TxP
28 — TxP	A4D
29 — T3T	A3R
30 — T4C	A4D
31 — R2T	P4T
32 — R3C	P3C
33 — P4T	R4R
34 — T8C	T4C
35 — T8R	T4A
36 — T4T	

Un error que cuesta el importante peón rey. Debió jugarse R3A.

37 — P3A	R3A
38 — PxP	A3R

[illegible] jaque T8R, jaque T8A, jaque T8R, jaque P4AD, TxP, A6T, R3T, abandonan

COMITE DEFENSA DE AFILIADOS

[illegible] Anexas para la asamblea a efectuarse el día 29 del corriente a la hora 17 y en el local—provisorio—Colonia 1981a.

Se ruega puntual asistencia y que nadie falte, por tener que ultimar los preparativos para el gran acto, consistente en una conferencia a efectuarse en los primeros días del mes entrante, en el salón de la Asociación Española de S. M.

EXPORTACION DE HUEVOS A ESPAÑA

FORMA EN QUE SE LIBERARA EL CAMBIO

El Banco de la República ha resuelto acordar con carácter general y dentro de los porcentajes vigentes, la disponibilidad del cambio proveniente de la exportación de huevos a España a condición de que se apliquen las divisas que se obtengan al pago de materias primas, artículos de primera necesidad y otros considerados como imprescindibles, procedentes de dicho país.

Al efecto los interesados deberán dirigirse a la Comisión H de Importación y Cambios encargada de hacer las adjudicaciones individuales y por renglones. Esta concesión tiene carácter precario y regirá hasta tanto se llegue a un acuerdo comercial con España.

Facultad de Ingeniería y Ramas Anexas

SEGUNDA CONFERENCIA DEL PROFESOR DOCTOR JUAN A. SCHROEDER

El próximo viernes 28, a las 18 horas y 30 se realizará en el Salón de Actos Públicos de esta Facultad, la segunda conferencia a cargo del Profesor doctor Juan A. Schroeder que versará sobre el siguiente tema: "Los lignitos, carbones de hulla y esquistos bituminosos como materias primas [illegible]

PROSIGUE LA SINDICALIZACION AGRICOLA EN EL PAIS

ENTUSIASTAS ASAMBLEAS EN ROSARIO, JUAN LACAZE Y COLONIA

Bajo los auspicios de la Unión Económica del Uruguay, y en representación de ésta y de la Federación de Sindicatos Agrícolas de Paysandú procediendo el plan de Sindicalización agrícola del país, el Rdo. P. Horacio Meriggi director general de los Sindicatos Agrícolas y el señor Alcides Salomón gerente de la Federación de Sindicatos de Paysandú se trasladaron a Rosario, Juan Lacaze y Colonia, a fin de dejar establecidos en ellas la organización [illegible]

EN ROSARIO

[illegible] reunieron en el local de las instituciones católicas presidiendo el acto el Cura Párroco de Rosario Rdo. [illegible] un grupo de agricultores.

Presentados los delegados por el señor Juan Glusiano, persona muy vinculada entre los agricultores de la zona y muy entusiasta por el cooperativismo, hizo uso de la palabra el Rdo. P. Horacio Meriggi, recordando en primer término la obra realizada por el Rdo. Monseñor Fernando [illegible] quien siendo Párroco de esa localidad en años anteriores, fundó el primer Sindicato Agrícola del País; haciendo ver como aquel primer esfuerzo económico social fué la semilla del actual movimiento, utilizándose los estatutos y reglamentos que dieron margen al decano de los Sindicatos del país y que luego por diversas circunstancias interrumpió sus actividades.

Dijo que era necesario que volviera a flotar en los campos de aquella zona el pabellón sindicalista que están dando resultados tan profícuos en los departamentos donde actualmente se enarbola.

Luego expuso la organización nueva que se ha introducido en los mismos, la forma práctica de obtener nuevos resultados haciendo un análisis de las necesidades locales, la gran misión que le incumbe en las nuevas orientaciones de la agricultura e instando para la reorganización del mismo.

Luego el señor Alcides Salomón descendiendo a ciertos detalles destacó la forma práctica de utilizar las nuevas disposiciones de carácter oficial, con que el estado actualmente ayuda y proteje a los agricultores.

De inmediato se procedió a la constitución del Comité Provisorio que tomaría a su cargo la reorganización del Sindicato, quedando constituído con las siguientes personas: señores Juan Glusiano Marcos Fenoglio, Luis [illegible] Marcelino Marcero Julio Pitta, Pedro Bernardi y Pedro Glusiano. Todos los presentes se pronunciaron apoyar la obra del Comité Provisorio fijando fecha para sus reuniones y determinando dentro de la brevedad posible dejar definitivamente constituído el Sindicato Agrícola de Rosario.

EN JUAN LACAZE

De Rosario se trasladaron los delegados al pueblo Juan Lacaze siendo recibidos en la casa del señor Cura Párroco Rdo. P. Félix González, por un apreciado núcleo de agricultores y elementos vinculados a los mismos. Y estudiadas las necesidades de la zona, hechas las explicaciones de práctica se llegó a la conclusión de que la fundación del Sindicato Agrícola daría resultados prácticos y eficaces para los productores de aquella importante zona agrícola.

Se habló extensamente de la forma de adquirir sus créditos los agricultores de los tropiezos que encuentran para realizar sus operaciones bancarias y se comprobó que dentro del Sindicato lo que más urge es la implantación de una institución de crédito que facilitaría el lento y pesado engranaje que actualmente entorpece su acción planeándose una gestión, una vez fundado el sindicato ante la Unión Económica del Uruguay, de una Caja Popular o de una Sucursal de las ya establecidas que tan buenos resultados dan en donde funcionan actualmente.

Habló el Rdo. P. Horacio Meriggi también sobre las perspectivas de una gran plantación de olivos en esa zona dada la aptitud de sus tierras e hizo conocer a los presentes los planes y los ofrecimientos del Ingeniero agrónomo señor Carlos De Viedna, director técnico de uno de los olivares más grandes de Andalucía y que actualmente dirige esos plantíos en la zona litoral del Uruguay en Entre Ríos y que de acuerdo con el Ministerio de Industrias tramita plantaciones en los departamentos de Paysandú y Salto.

Luego se dejó constituído el Comité Provisorio en la siguiente forma: Señores José González Sequeira, Carlos Marfur, César Corsini, Enrique P. Perez, Manuel Muré, Jaime Roca, Cosme Saenz y Juan Idoyaga.

Hicieron también uso de la palabra el señor Alcides Salomón, el Rdo. P. González y otro señor de los presentes acordándose fundar el Sindicato en fecha próxima.

EN COLONIA

De Juan Lacaze se trasladaron de inmediato el Rdo. P. Horacio Meriggi y el señor Alcides Salomón, a la ciudad de Colonia para asistir a una Asamblea de agricultores patrocinada por la Comisión de Fomento de aquella ciudad y que se realizaba, en la Escuela N.o 60 establecida en la Colonia San Pedro iniciando la asamblea a la hora 15.

Presidida por el señor Alejandro Otaeguy, dió cuenta en nombre de la Comisión que preside, de la labor al través del período fenecido por la Comisión de Fomento, sintetizada en un folleto en donde se puede realmente apreciar el esfuerzo realizado y los beneficios prácticos obtenidos por sus socios mereciendo la aprobación y un voto de aplauso por todos los presentes.

Luego el señor Otaeguy presentó al Rdo. P. Meriggi, haciendo conocer la misión que lo traía, y algunos detalles de las obras ya realizadas en otros puntos, como ser Cardona y Nueva Palmira y que él mismo personalmente había podido apreciar.

Hicieron uso de la palabra los delegados en la misma forma que lo habían hecho en los otros lugares visitados.

Fueron escuchados con sumo interés por parte de los presentes y hecho un ligero análisis de las necesidades de la zona, se pudo comprobar la urgencia de dejar también establecido en esa que es una de las zonas más agrícolas del país, la nueva organización.

El señor Otaeguy conocedor profundo de estas obras sociales, y decidido impulsador de cuanto signifique un progreso de adelanto para aquel departamento, y elemento de una acción y tenacidad poco comunes no solamente apoyó la iniciativa sino que puso al servicio de la misma toda su vasta vinculación a los productores de la zona y todos sus conocimientos prácticos adquiridos al través de muchos años de acción, al servicio de los mismos.

De inmediato se procedió a la constitución del Comité Provisorio Pro Sindicato quedando formado de la manera siguiente: señores Alejandro Otaeguy, Adolfo Bonjour, Aquiles Morotti, Jorge Neme, Francisco Escobar, Daniel Constantini y Servando Ventura.

El Comité determinó reunirse para planear el programa de acción que seguiría, el sábado 6 de octubre a las 15 horas en la misma Escuela N.o 60.

En el transcurso de la disertación del señor Otaeguy, habíamos omitido que dicho señor al hacer conocer una de las iniciativas de la Comisión de Fomento, que era el de propiciar la fundación de una escuela teórico-práctica, confiada a los RR. PP. Salesianos, con tal motivo había recibido una nota entusiasta y alentadora del Ilmo. Monseñor Tomás Gregorio Camacho, no solo apoyando la idea sino ofreciéndose a prestigiarla en toda forma.

JUAN PEROLO
JUDICIAL
ESTUPENDA FRACCION DE TERRENO CON EDIFICIO
Avda. Carlos María Ramírez 559, esquina Ameghino

El miércoles 10 de Octubre, a las 4 p. m., en su ubicación

Remataré la propiedad referida, lo que consta de 4 piezas, patio, terrazo y demás servicios

La venta se efectuará de acuerdo con el siguiente

EDICTO. — Por disposición del señor Juez Letrado de Primera Instancia en lo Civil de Quinto Turno doctor Enrique C. Armand Ugon, dictada en el expediente caratulado: "Nicolás Dodero contra Carlo, Amaro y otros — Ejecución de hipoteca", se hace saber al público que el día 10 de Octubre próximo, a las 16 horas, y en el lugar de su ubicación por intermedio del martillero don Juan Perolo, con asistencia del Alguacil y Actuario del Juzgado, se venderá en remate público y al mejor postor el siguiente inmueble: Una fracción de terreno con los edificios y demás mejoras que contenga, situada en el "Pueblo Victoria", 20ª sección judicial de este Departamento, empadronada con el N.º 36755 señalándose en el plano respectivo la manzana donde está comprendida dicha fracción con el N.º 51|52, compuesta de una superficie de novecientos veintidós metros treinta y cinco decímetros doce centímetros y cincuenta milímetros; que se deslinda así: 21 mts. 475 milímetros de frente a Nord-Oeste a la Carretera por donde pasa el Tranvía que va al Cerro, hoy Avenida Carlos María Ramírez; por 42 metros 35 centímetros de fondo que por formar esquina son también de frente al Nord-Este a otra calle por medio con la manzana 52|53 hoy calle Ameghino; por el Sud-Oeste linda con terrenos de Francisco Piria y por el Sud-Este con propiedad de los señores O'Neill y Varela.

SE PREVIENE: 1.º Que el mejor postor deberá consignar el diez por ciento de su oferta en el acto de serle aceptada a los efectos del artículo 919 del Código de Procedimiento Civil.

2º Que los títulos de propiedad y demás antecedentes se encuentran en esta Oficina Actuaria calle 25 de Mayo N.º 556, de manifiesto y a disposición de los interesados. — Montevideo, Septiembre 12 de 1934. — C. Walter Balleta, Actuario.

Por más informes en las Oficinas del Martillero, Sarandí 369. — U. T. E. 8-1758.

JUAN PEROLO
JUDICIAL
LINDO CHALECITO DE MADERA

Con frente a la calle PEDRO SANZ ZUMARAN casi esq. PEDRO PALMA. — Próximo al Camino Maldonado (Altura del N.o 5002 del indicado Camino)

EL JUEVES 4 DE OCTUBRE A LAS 4 p. m.

Remataré el referido bien el que reune las comodidades siguientes:

4 piezas, cocina, c. de baño, garage, glorieta, jardín y otras mejoras, el remate se efectuará de acuerdo con el siguiente

JUAN PEROLO
Remataré el jueves 27 de Setiembre a las 5 1|2 p. m.
ESPLENDIDA CASA DE DOS PISOS
EN LO MEJOR Y MAS IMPORTANTE DE LA AGUADA
YI 1671-73 y 75, entre GALICIA Y LA PAZ

JOAQUIN J. ROMERO
Judicial

CANEPA FRANCO Hnos.
JUDICIAL

MIGUEL CATRANGOLO
Judicial — Ejecución de hipoteca
EN EL BARRIO MARCONI — 2 VALIOSOS SOLARES 2

POR ALGO SERA

BERTA NUÑEZ

SANTIAGO DE CHILE N.º 1318

VOITURET
último modelo, convertible, liquido urgente.
General FLORES 2587

COMPRADARIO
¡IMPOSIBLE!
NO SE AFLIJA UD. SI SU SOBRETODO USADO NOSOTROS LE DEVOLVEMOS UNO NUEVO

TINTORERIA
BUENOS AIRES 579
GRAL. FLORES 2580

USE PINTURA DUCO A PINCEL
Distribuidores para el Uruguay Clericetti & Barrella Rincón 729

TOS GRIPE BRONQUITIS
JARABE ROCHE
DE THIOCOL

SEMILLAS — PLANTAS
Carlos Bazzani & Cía.
25 DE MAYO 719 - 721

¡ATENCION!

ALEJANDRO CARBAJALES

ESCRITORIO — SARANDI 331

Automático 80279

NUEVAMENTE AVISAMOS A NUESTROS ESTIMADOS CLIENTES QUE ESTA OFICINA PERMANECERA INACTIVA DESDE EL 8 DE OCTUBRE HASTA EL 16 DEL MISMO, CON TAL MOTIVO LOS QUE SE HALLEN DISPUESTOS A ADQUIRIR CASA DE VIVIENDA, DE RENTA, TERRENO, O CHACRA CON URGENCIA, LO HAGAN VISITANDONOS ANTES DE NUESTRA PARTIDA PARA BUENOS AIRES Y LOS QUE NO TIENEN MAYOR APURO, QUE ESPEREN NUESTRO REGRESO CON LA SEGURIDAD DE QUE EN NINGUNA PARTE LES OFRECERAN ADQUISICIONES TAN VENTAJOSAS, NI CON LA LIBERALIDAD CON QUE TRATAMOS NOSOTROS A LAS PERSONAS QUE OCUPAN NUESTROS SERVICIOS.

VEA NUESTRAS OFERTAS DE HOY 27 DE SEPTIEMBRE DE 1934

$ 2.000 cont saldo gdes. facilidades ARIEL entre Sayago y Raffo, 3 pzas. corr. gal. coc. baño algibe de 3 por 4, luz, fruta toda clase.

$ 22.000 URUGUAY ¡Ojo! entre Yaguarón y Paraguay, 7 pzas. servic. fondo, mts. con una pequeña refacción queda un palacete, esto es barato aún como terreno. Si le interesa apúrese porque se lo llevan.

$ 25.000 ESQUINA! 11 mts. por 25 a 190 mts. de 18 de Julio y Yi. Construcción vieja, pero sólida, 2 plantas renta $ 200 mes. Esto es un buen negocio que pocas veces se presenta.

22 HAS. 917 MTS. EN TACUARI
10.a SEC. JUD. DE CERRO LARGO
A 20 Klms. DE FRAYLE MUERTO
EL REMATADOR
EUGENIO LOUREIRO
El día 23 de octubre a las 16 horas en la Bolsa de Comercio

procederá a su venta al mejor postor y con grandes facilidades de pago, de acuerdo con las siguientes bases:

EDICTO. — Por disposición del señor Juez Letrado de Primera Instancia en lo Civil de Séptimo Turno, doctor don Juan Reta dictada en el expediente caratulado: "Banco Hipotecario del Uruguay contra Olimpio Rivero.—Ejecución de hipoteca", se hace saber al público que el día veintitrés de octubre entrante a las 16 horas y en el vestíbulo de la Bolsa de Comercio, por intermedio del Martillero don Eugenio Loureiro con asistencia del Alguacil del Juzgado, se venderá en remate público y al mejor postor, el siguiente bien: Una fracción de campo con todas las mejoras que contenga situada en "Tacuarí" décima sección judicial del departamento de Cerro Largo empadronado con el número cuatro mil tres, cientos ochenta y nueve; compuesto de una superficie de veintidós hectáreas nueve mil setecientos diez y nueve metros setenta decímetros, según hijuela y según plano del Agrimensor Francisco Román Mestre, consta de veintidós hectáreas nueve mil setecientos diez y nueve metros setenta y nueve decímetros, que se deslindan así: por el Nord-Oeste, linda con propiedad de Saturnino Rivero; por el Este con la de Benigno Sasiani; por el Sud-Este con Julio Rivero y por el Sud-Oeste con Manuel U. Rivero.—SE PREVIENE: 1.o Que el mejor postor deberá consignar el diez por ciento de su oferta en el acto de serle aceptada a los efectos del artículo 919 del Código de Procedimiento Civil previniéndose que en caso de que un postor que fuese aceptado, no consignase de inmediato el importe de ese diez por ciento, se prescindirá de su oferta y se continuará el remate.—2.o Que la Institución está dispuesta a ofrecer al comprador, condiciones especiales para continuar con el gravamen existente en la proporción a establecerse según la apreciación que se haga del valor del inmueble o del que resulte de la oferta, en relación al estado de la deuda y todas sus acreencias, cuyas condiciones podrán los interesados recabar del Banco o del Rematador, previamente al acto del remate siendo de su cargo los honorarios y gastos que se originen por las escrituras de compromiso y de venta salvo que fuere el adquirente del inmueble el propio Banco ejecutante, en cuyo caso esos honorarios y gastos serán de cargo de la ejecución.—3.o—Que será también de cuenta del comprador lo que se adeudara el día de la escrituración del inmueble deslindado y con respecto al mismo por concepto de medianerías u otras cargas análogas y los gastos que su cobro originare.—4.o—Que los títulos de propiedad se encuentran en las Oficinas del Banco Hipotecario del Uruguay (Hipoteca Rural N.o 7 en Efectivo) y los demás antecedentes en esta Oficina Actuaria calle Treinta y Tres N.o 1425, de manifiesto y a disposición de los interesados. — Montevideo, 17 de septiembre de 1934. — Juan José de Souza Actuario.

NOTA IMPORTANTE. — Si el interesado lo deseare, solo deberá abonar al contado la diferencia entre el precio de venta y $ 700—en efectivo—, que es el préstamo que se ofrece.

RAFAEL MOLL
REMATE JUDICIAL
EL MIERCOLES 3 DE OCTUBRE
A las 3 de la tarde:

CASITA MODERNA, bien construída, compuesta de 2 piezas, galería, cuarto para baño, cocina, altillo, w. c., jardín, terreno al fondo, luz eléctrica y aguas corrientes. — Pavimento pago
JUAN JOSE QUESADA, 3285

1934
ALBERTO FRAGA ORZABAL
JUDICIAL
EN EL CERRITO DE LA VICTORIA

LAS DECLARACIONES DE FORFAITS NO HAN RESTADO INTERES AL PROGRAMA A CUMPLIRSE EL DOMINGO

MARCHA PARA EL HARAS

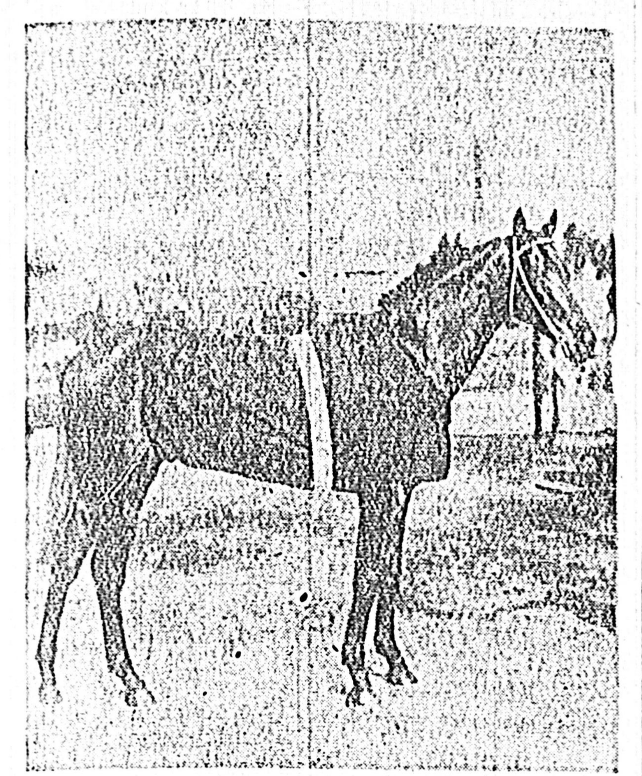

En vista de que su futura campaña se presenta más que turbia, en su caballeriza, con muy buen tino, se ha resuelto darla de baja, siendo en estos días llevada al Haras Casupá, donde, dada sus buenas corrientes de sangre, puede tener mejor desempeño que en las pistas

Y QUE VAN A ESPERAR...

INCANO DEBE SER SUSPENDIDO

Verdaderamente no nos explicamos esta resolución. "Hacer público que el Comisariato llamó al cuidador del caballo Incano para recomendarle que debe adiestrar a su pupilo para evitar que se abra en el derecho". Y de la misma manera no se explicarán los aficionados cómo puede ser esto.

Si se tratara de un potrillo de tres años, que recién diera a conocer sus anormalidades vaya y pase, pero el tordillo que cuida Milla, propiedad del señor presidente del Jockey Club, hace un rato largo que no trae más que trastornos cuando corre. Es ridículo pretender que ahora, su compositor lo "adiestre" para que no se abra.

Hay que creer que ese defecto no parte de una mala costumbre del animal conservar su línea como lo hace cuando no se le exige a corrr con energía, como ocurrió cada vez que ganó, pues lo hizo fácilmente.

No es posible que los intereses de otros profesionales y propietarios, así como también los dineros del público, se vean perjudicados por un animal que está llamado a darle un disgusto más grave a sus rivales en carrera. Se nos dirá que molestando, será distanciado, pero ello no tiene mayor valor pues como en el caso de Montezuma, donde éste dió la impresión de que si no es parado pone en aprietos al ganador Pagliaccio, no ha de hacerle mucha gracia a su propietario verlo colocado en el tercer puesto cuando pudo ser el ganador.

Creemos que lo más sensato es suspender al mencionado caballo hasta tanto no se de con el defecto que lo hace un caballo "mal educado".

A LAS 14 HORAS SE LARGARA LA PRIMERA

En Maroñas

La primera carrera de la próxima reunión en Maroñas, según resolución de la Comisión de Carreras, se largará a las 14 horas, vale decir, quince minutos más tarde de lo que se venía haciendo hasta el domingo próximo pasado. Consideramos acertada esta modificación, pero conviene hacer constar que es necesario evitar el atraso, pues con día despejado la luz alanza justo para cumplir el programa.

LA TIRANA, CON MORTEYRU

Buena chance

Para su próximo compromiso clásico, la pupila de Carminatti, La Tirana, tendrá un piloto capaz, que seguramente le hará rendir el máximo frente a un lote superior de competidoras. Por lo pronto vemos que el vasquito viene preparándola convenientemente y de esta forma legará a entenderla de tal manera que rabrá que correr mucho para podera derrotar.

LA SALIVA DE AVICENIA

Confirmando nuestra información

Cuando diéramos cuenta de que el entraineur señor Raúl Peña se había extrañado de que el análisis de la saliva de Avicenia había dado positivo, según el informe de los químicos maroñenses, adelantamos que dicho profesional nos había manifestado su propósito de hacer analizar por químicos argentinos el contenido del frasco que se le había entregado. Debemos decir hoy que ya ha dispuesto que los químicos argentinos F. Antoñarsa y Piana y también el señor Mesner, químico local según se nos informa, realicen la tarea de comprobar si en realidad hay o no estupefacientes en a salva.

NOS HAN TENIDO EN CUENTA

Entrada rigurosa

La pasada semana hicimos un suelto llamando la atención sobre las "filtraciones" al palco de la prensa y profesionales, recomendando a os encargados del mismo un contralor más severo, pues no era posible que personas ajenas a las actividades turfísticas molestaran a quienes tienen el derecho de cumplir su misión con alguna comodidad o por lo menos en situación normal. Parece ser que nuestro suelto no se ha perdido en el vacío, ya que nos fué grato constatar que los encargados del contralor se interesaron por evitar las mencionadas "filtraciones".

Aun cuando no han hecho otra cosa que cumplir con su deber, reciban de nuestra parte un sincero agradecimiento.

NO TARDARA EN REAPARECER

Rasero

... anudado el training, aprestándose a cumplir la rentrée en la reunión del 14 próximo, donde disputará el Premio Ecat, programado para caballos que aún no han ganado.

Como se trata de un veloz, los 1100 metros de la prueba pueden serle muy favorables.

NOTICIAS

ALADA — Se ha resuelto dejarla en Florida donde puede su porvenir presentarse más claro. La hija de King Coal fué declarada por tanto forfeit en el premo 1"Martín Chico" de la reunión próxima.

FILILI — que viene de alcanzar un bonito triunfo en la prueba final de la reunión pasada, ha interrumpido el training por encontrarse sentido de un remo trasero.

MARTONERO, algo parecido ocurre con este pupilo del trainer Seoane, ya que una lesión lo obligará a ser parado por un mes.

PESCADITO — Este pupilo de Montero no fué de la partida el domingo pasado por haberse golpeado en un remo. La lesión carece de importancia, por lo cual no tardará en cumplir la rentrée.

SOLA — Esta pupila del compositor Izarrualde viene cumpliendo sus ensayos en forma satisfactoria, por lo cual creemos que en el premio "Arión", su chance es una de las mejores, sino la mejor.

UNA CARRERA INTERESANTE

Se disputará el 7 próximo

Para la reunión a disputarse el 7 del mes próximo se ha abierto una prueba cuyas condiciones no se habían aún explotado. Se trata de un Premio Remate a disputarse sobre 1400 metros para todo caballo que no haya ganado más de 10.000 pesos.

Como en Maroñas son muchos los animales que se encuentran en condiciones de disputar una prueba de esas condiliones, estamos seguros que su anotación resultará todo un éxito.

LOS ULTIMOS TRABAJOS REALIZADOS EN EL DIA DE AYER

CANCHA GRANDE, LIVIANA

MONTEVERDE, Tapia, SONO, Alcalde, 1500, floreo, en 1'41" 1|5.

MONETARIO, peón, 2300 en 2'39" un quinto.

ZAFRA, Tapia, 1600 en 1'43" 2|5. Primeros 700, BUEN VISTO, Alcalde, 50".

YALE, Migues, 1600 en 1'46" 3|5.
PUGNA, Ruiz, 1400 en floreo.

GENERAL PRINGLES, Sosa, 1400 en 1'27" 1|5, con 1'2".

CORTEJO, Ruiz, ARBALETA, Gadea, 1400 en 1'33".

YAHOO, peón, la vuelta a medio correr.

METAFORA, Gadea, 2000 en 2'10" 2|5. Primeros 1400 EGIPTO, Andrés, 1'32" 2|5.

FIDONIA, Morteyru, la milla en floreo
SEÑALERA, Vallillo, 1400 en 1'31".

ZAFADA, Morteyru, 2500 en 2'46" 2|5. Primeros 1500, LUMINOSO, peón, 1'41" 2|5 y últimos 1000, LADY BERKELEY, Ramos, 1'5".

1.000 METROS —

ADIVINADOR, Morteyru, 1'2" 3|5.
MAMBO, Avero, 1'7".
CACHETAZO, peón, 1'2".
LA TIRANA, Morteyru, 1'1" 4|5.
YESQUERITO, Raúl, 1'3".
ZARABEL, Baladari, suave.
NO ESTA!, Sosa, 1'1" 3|5.
MUY NOBLE, de Bernoche, 1'2" 4|5.
PROPINA, Sosa, 1'3".
CAJETILLA, Andrés, 1'4" 2|5.

800 METROS —

PIRINCHITO, Ciriaco, 49" 3|5.
MISS ADELA, Núñez, 52" 4|5.
MARUSSIA, Ciriaco, suave.
INCANO, peón, 53" 3|5.
REBELDIA, peón, lado opuesto, al freno.
ARCON, peón 53" 2|5.
SAFETY, Núñez, 51" 3|5.
VERITABLE, Ciriaco, 49".
SINSONTE, de Bernoche, 50" 2|5.
CONDOTTIERE, Núñez, 50" 3|5.
ROSE BONHEUR, Andrés, 50".
MISSURI, Ruiz, a medio correr.
SANTITA, Ciriaco, a medio correr.
SANTULON, Gadea, 53" 3|5.
PELEGRIN, Ramón, 48" 4|5.
GUISO, Carminatti, 51" 3|5.
CERGOES, Ruiz, 54".
MANDOBL7, Núñez, 51".
ETER Andrés, a medio correr
MARCHOSO, peón, 56" 1|5.
LELO, de Bernoche, suave

700 METROS —

ROSAL, Tapia, 44" 2|5.
PICHINA, peón, 45" 4|5.
MINDANAS, Larriera, 42" 3|5.

OTROS TRABAJOS —

CUYANITA, peón, 1400 en 1'29" 2|5. Ultimos 700 TOHOL, peón, 51" 4|5.
FUSIL, Morteyru, 2000 en 2'11". Ultimos 1000 1'3" 2|5.
LA PARVA, Sosa, ANDARIN, Falcón, 1400 en 1'28" 2|5.
LASTIMOSO, J. Pérez, 1400 en 1'28" 4|5; últimos 800, MARQUINA, Gadea, 50" 2|5.

REAPARECERA EL PROXIMO 7

El pensionista de Moreno, que al disputar el "Jockey Club", no cumpliera la performance esperada, pagando lógico tributo a su rentrée se apresta a reaparecer en la reunión del 7 de octubre disputando una prueba para productos perdedores, donde desde ya, puede adelantarse, que será difícil ganarle

PROGRAMA COMPLETO PARA LA REUNION PROXIMA DEPURADO DE FORFAIT

Primera carrera
PREMIO ARION (1927) — 1.400 METROS

1 CUYANITA 56, J. Batista
2 BORRASCOSA 56, A. Avero
3 FILOSA 56|54, G. Larriera
4 AL MAR 56|52, A. D. Falcón
5 SOLA 56, V. Vallillo
6 MURREI 56, S. Guadalupe
7 AINDAMAIS 56|52, A. Pérez
8 NIKELADA 56, E. Batista.
9 PARVA 56|52, A. Sosa

Segunda carrera
PREMIO EL 13 (1931)—1400 MTS.

1 ASTILLERO 56|54, A. D. Falcón
2 AMOK 57, E. A. Díaz
3 PEDIGUEÑO 56|55, J. P. Brondo
4 LARRAIN 56, M. Alcalde
5 CABILESO 56, E. Mieres
6 BILLETE 55|51, J. Donnerume
7 ¡JAI ¡JA! 54|53, G. S. Gadea
8 INFIEL 53, no corre
9 GLOTONA 52.49, J. Núñez
0 RECOPO 52, J. Batista.

Tercera carrera
PREMIO SUCESOR (1926) — 1500 METROS

1 PYVAL 56|52, O. Carminatti
2 ESPIGADO 56.55, V. Martínez
3 ARABIO 56, V. Vallillo
4 DON POLO 52, A. Sosa.
5 MARIANO 56, A. Avero
6 HUGO 56|56, C. Rodríguez
7 GRITO RARO 56, M. Alcalde
8 LASTIMOSO 56, J. P. Brondo.
9 SABLEADOR 56|57, O. Ruiz
10 JULIO GRANADO 56 X. X
11 BARRY AU BAC 56|52, A. D. Falcón.

Cuarta carrera
PREMIO MENESTRELLO (1929) 1.100 METROS

1 MAGNO 56|55, J. P. Brondo
2 SAXOFON 56, J. Batista.
3 (CAMBA 56, F. Guadalupe.
4 (COMO LUZ 56|55, G. Larriera
5 ROCANTON 56|54, J. Núñez
6 REMOLON 56, X. X.
7 WALKEFUL 56, And. Batista
8 GIL 56 M. Tapia
9 SNORER 56, T. Albertini.

Quinta carrera
PREMIO MARTIN CHICO (1928) 1.200 METROS

1 CURRITA 56, J. Batista
2 OLGUITA 56, A. Avero
3 ALADA 56|55, J. P. Brondo
4 BRIBONA 56, M. Tapia
5 BRUMOSA 56|57, O. Ruiz
6 MUSYDORA 56, F. Guadalupe.
7 NEN ALINDA 56, Ed. Ba39tista.
8 COSTA AZUL 56, no corre.
9 LA RAFAGA 56, B. Morteyru.
10 ASTILLA 56, V. Vallillo.
11 PUNTERIA 56|54, A. P. Péerz.

Sexta carrera
PREMIO JUAN VICTORICA 2.800 METROS

1 CARRIGBIRNE 60, T. Albertini.
2 REVOLEO 54, J Batista.
3 LILO 53, F. Guadalupe.
4 KID CHOCOLATE 52, C. Rodríguez
5 PAGLIACCIO 52, M. Tapia
6 ELECTRICO 48|49, M. Alcalde.
7 GRITO ORIENTAL 45, J. Pastor

Séptima carrera
PREMIO ECLAT (1930—1300 MTS.

1 YESQUITA 56.54, G. Larriera
2 (GRIMACE 56 55 C. Rodríguez
3 (MARIA 56, dudosa.
4 BAMBOLLERA 55|49, C. Carminatti
5 CHINGOLITA (Ex-Lux) 53, T. Albertini
6 TELILLA 53|49, C. S. Gadea
7 TILLY 53, J. Donnerume
8 RAPAZUELA 53, F. Guadalupe
9 (S HELADA 52|49 V. Iriarte
10 (SOL Y FLOR 50, no corre.
11 MARISA 53, A P Perey.
12 PUNTERA 59|48, J Pastor.

Octava carrera
PREMIO ELECTRICO (1933) 2.200 METROS

1 ARAFO 56|55, C. Rodríguez
2 HERNANI 56, J. Batista
3 ALBERTITO 53, X. X.
4 BIMBO 53 M. Tapia.
5 ANTETODO 53|49 A. Sosa.
6 FRESCORAL 53, F. Guadalupe.
7 SAN TELMO 53, S. Guadalupe.
8 MARSA 53 V. de Bernoche.
9 PURO 50, X. X.
10 CAYOTE 50|46, O S. Gadea.
11 CAPITONGO 50, X. X.
12 MONTEFRIO 50, X. X.

Ratificación del Premio Brasil el lunes 8 de Octubre a las 15 horas.

Las ratificaciones, inscripciones y forfeits se reciben: Hipódromo de Maroñas hasta las 14 horas. Jockey Club (Administración) Andes 1374, hasta las 15 horas.

LOS COMPETIDORES DEL DOMINGO FRENTE AL RELOJ

Ultimos ejercicios

DEL PREMIO SUCESOR
1.500 metros

PYVAL, Carminatti y GENERAL BALBO, Morteyru, 800 en 51" 4|5.
ESPIGADO, de noche.
IVABIO, Donerume, 1500, floreo en 1'41" 4|5.
DON POLO, peón, AL MAR, Falcón, 1500 1' 36".
POR GUSTO, con MI AHIJADO, en el Premio Eléctrico.
SABLEADOR, peón, 800 suave.
BERRY AU BAC, A. Pérez, floreo 1500 metros.

... rierra, 1400 metros e n1' 28" con 1' 3" 2|5.
REMOLON, va con REVOLEO, en el "Clásico".
SNOWER, de noche.

DEL PREMIO JUAN VICTORICA
2.800 metros

CARRIGBYRNE, de noche.
REVOLEO, Justino, 2.800 metros, en 3' 2" 2|5; últimos 2.500 en 2' 42" 2|5 y 1.400 con REMOLON, Collazo,
...

Hip. de Palermo

UN BAILE BRAVO

Petite Chevre

No podía ser más bravo el baile en que se ha metido Petite Chevre para debutar en las arenas de Palermo. Nada menos que frente a Yapurá, Zopisa y otras vemos la han colocado para recorrer los 1.800 metros del Premil Eudoro J. Balsa, donde su chance en el papel se ve verdaderamente reducida. No tenemos noticias de como ha tomado la cancha arenosa del Argentino, pero así y todo creemos que en este primer compromisl su desempeño pasará desapercibido.

¿GANARA POR FIN JAZZ?

Anda corriendo mucho

El domingo hará una nueva presentación el pupilo de Estades, Jazz, y aunque está corriendo con evidente mala suerte como para esperar un nuevi tropiezo, cabe suponer que algún día se dará vuelta la taba y conseguirá triunfar, ya que méritos ha hecho para ello. Sus trabajos los cumple con significativa regularidad y el caballo está magnífico de formas, con un poco de suerte ha de estar por fin el puesto de privilegio en la reunión venidera.

HIJE E NEGRO NO PUEDE CORRER

Mal largador

Por estar suspendido a causa de ser un mal largador, no podrá ser de la partida en el Premio Almará donde se le había inscripto. En su reunión de anoche la Comisión de Carreras, pués lo eliminó de la lista de competidores de dicha prueba.

POR VEINTICINCO PESOS

Atico no podrá correr

El caballo Atico ha sido inscripto en el Premio Almará, un handicap para todo caballo de cuatro años que no hubiera ganado más de $ 12.000, pero como dicho competidor está fuera de las condiciones de la carrera, — es ganador de $ 12.025 — ha sido eliminado de la misma sin más trámite. Vale decir que pierde este cotejo un competidor que bien podría darle mayor colorido al mismo.

HAY QUE PARARLO

Last Pet

Corrido por Leguisamo hizo una nueva presentación el domingo pasado nuestro conocido Last Pet caballo guapo al extremo pero al cual lo han baqueteado en tal forma que ya es hora de pararlo si todavía quieren evitar que se le malogre. La Plata y Palermo le han visto correr kilómetros y kilómetros y claro está que todo tiene su límite. — Daba lástima el domingo, el caballo quería correr, pero sus medios no lo respondían en ningún lado y en esa forma llegó bastante lejos del ganador. A pararlo pués y más tarde, despacito, y "con buena letra", llevarlo a formas para intentar una nueva cruzada.

Hip. de La Plata

BRASIL POR OTRO TRIUNFO

... handicap donde triunfara Menino hace dos reuniones, llegando tercero algo lejos.

EDICTOS

EDICTO. — Por mandato del señor Juez Letrado de 1.a Instancia en lo Civil de 1.er Turno, doctor don Francisco Jardi Abella, se hace saber al público la apertura de la sucesión de don Luis Ghirardelli, a fin de que todos los que se consideren con derecho a sus bienes comparezcan ante este Juzgado, calle Rincón N.o 472 a deducir en forma dentro del término de treinta días bajo apercibimiento de lo que hubiere lugar por derecho — Montevideo, septiembre 7 de 1934.— Patricio A. Pereira, Actuario.

v.Oct.26-9-34

EDICTO. — Por mandato del Señor Juez Letrado de lo Civil de 1.a Instancia de Primer Turno doctor D. Francisco Jardi Abella se hace saber al público la apertura de la sucesión de Doña Luisa Schulman de Kobrin a fin de que todos los que se consideren con derecho a sus bienes comparezcan ante este Juzgado calle Rincón N.o 472, a deducirlos en forma dentro del término de treinta días bajo apercibimiento de lo que hubiere lugar por derecho. — Montevideo, setiembre 17 de 1934. — Patricio A. Pereira, Actuario.

EDICTO. — Por disposición del señor Juez Letrado de Primera Instancia en lo Civil de Séptimo Turno doctor Juan Reta se hace saber al público la apertura de la sucesión de doña Luisa Fernández citándose a la vez a todos los que se consideren interesados en ella por cualquier concepto, para que dentro del término de treinta días comparezcan ante este Juzgado a deducir en forma sus derechos, bajo apercibimiento de lo que hubiere lugar. — Montevideo, septiembre 1.o de 1934. — Juan José de Souza, Actuario. v. oct [illegible]

EDICTO. — Por mandato del Señor Juez Letrado de primera instancia en lo Civil de tercer turno se hace saber a lo público que ha sido presentado un escrito del tenor siguiente: Señor Juez Letrado de 1.a Instancia en lo Civil Bonifacio Moneo, domiciliado en la calle Rincón 533 al Sr. Juez digo: Que de conformidad con las disposiciones vigentes sobre ejercicio de la procuración vengo a producir la información vida y costumbres a cuyo efecto solicitose citen a los testigos doctor Juvenal Vigo y Escribano Héctor Fiorito domiciliado en Rincón 5[illegible] para que sean examinados al tenor del siguiente interrogatorio: 1o. Por las generales de la ley; 2.o Diga qué concepto tiene formado de la honradez y costumbres de quien lo ha declarar; 3.o Exponga si sabe si haya ejercido la procuración correctamente y desde cuándo; 4.o Por razón de sus dichos.

Por lo expuesto sírvase el señor Juez mandar recibir la información testimonial que ofrezco y que una vez hechas las publicaciones se agreguen sin necesidad de escrito expidiéndoseme oportunamente el testimonio que solicito. Monto. Abril 5 de 1934. Bonifacio Moneo Y a los efectos de la ley respectiva se hace esta publicación. Montevideo Agosto 22 de 1934. EDUARDO DIAZ FAL. (Actuario). N.-112

Por disposición del S. E. el Juez Letrado de Primera Instancia en lo Civil de primer turno, doctor Francisco Jardi Abella, se hace saber que este Juzgado a silicitud de Miguel Edilio Carencio y Julia Boccardi ha dado curso al pedido de rectificación de las siguientes partidas de Estado Civil A) de nacimiento de Elida Carencio Boccardi: en lugar de este apellido diga Bocardi. B) En la de matrimonio de Miguel Edilio Carencio y Julio Bocardi en lugar de Miguel dice Manuel en lugar de Carencio dice Carenzio; Julieta en lugar de Julia; y Bocardi en lugar de Boccardi C) En la de legitimación de Elida Carencio donde dice Manuel Edilio Carencio y Julieta Bocardi, debe decir Miguel Edilio Carencio y Julia Boccardi — Montevideo 15 de setiembre de 1934 —PATRICIO A. PEREIRA, Act.

N.o 2531—V Oct. 9

EDICTO. — Por disposición del señor Juez Letrado de Primera Instancia en lo Civil de Quinto Turno doctor Enrique C Armand Ugon, dictada en el expediente caratulado "Andrés Alvarado contra Arturo Evia Genes, —hoy su sucesión—Ejecución de hipoteca".— se cita, llama y emplaza por el término de noventa días a Laura Juana Fausta, Oscar Benigno, Celia Itala, Ester, María Armanda y Héctor Julián Evia para que comparezcan a estar a derecho en autos, dentro del indicado término, bajo apercibimiento de designárseles defensor de oficio que los represente. — Montevideo, septiembre 13 de 1934. —C. Walter Balleta actuario.

2417-o21.

EDICTO. — Por disposición del señor Juez Letrado de Primera Instancia en lo Civil de Séptimo Turno, doctor Juan Reta, se hace saber al público la apertura de la Sucesión de don Martín Lasala, citándose a la vez a todos los que se consideren interesados en ella por cualquier concepto para que dentro del término de treinta días comparezcan ante este Juzgado a deducirlos en forma sus derechos bajo apercibimiento de lo que hubiere lugar. — Montevideo agosto 30 de 1934 — Juan José de Souza, Actuario.

2057.v.oc [illegible]

EDICTO. — Por disposición del Señor Juez Letrado de Primera Instancia en lo Civil de Quinto Turno doctor Enrique C. Armand Ugon, dictada en el expediente caratulado "Josefina Salveraglio-Información" se hace saber al público que se ha presentado el siguiente escrito: "Josefina Salveraglio, domiciliada en Sarandí 486, al Señor Juez se presenta y dice: Que iniciando la información previa al ejercicio notarial, solicito interrogue a los testigos Dora Blanco y Aurora de Zárate Peyre, al tenor del siguiente interrogatorio: 1.o Qué concepto les merecen mi honradez y costumbres morales. — 2.o Den razón.—Será justicia — Josefina Salveraglio.—Y a los efectos legales se hace esta publicación. — Montevideo, septiembre 20 de 1934.—C. Walter Balleta, actuario,

2459-o2.

EDICTO. — Por disposición del Sr. Juez Letrado de Primera Instancia en lo Civil de 5.o Turno, doctor Enrique C Armand Ugón, se hace saber al público la apertura de la sucesión de don Perfecto Ferreyro y de doña Nieves Dolores Ferreyro Díaz, citándose a la vez a todos los que se consideren interesados en ella, por cualquier concepto, para que dentro del término de treinta días comparezcan ante este Juzgado a deducir en forma sus derechos, bajo apercibimiento de lo que hubiere lugar. — Montevideo, septiembre 17 de 1934.—C. Walter Balleta, actuario.

829.

EDICTO. — Por mandato del señor Juez Letrado de Primera Instancia en lo Civil de 1er. Turno, doctor don Francisco Jardi Abella se hace saber al público la apertura de la sucesión de doña María Iglesias de Ledesma, a fin de que todos los que se consideren con derecho a sus bienes comparezcan ante este Juzgado, calle Rincón N.o 472, a deducirlos en forma, dentro del término de treinta días bajo apercibimiento de lo que hubiere lugar por derecho. — Montevideo, septiembre 14 de 1934.—Patricio A. Pereira, actuario.

2296-s30

EDICTO. — Por disposición del señor Juez Letrado de 1.a Instancia en lo Civil de segundo turno, doctor don José B Nattino, se hace saber al público la apertura de la sucesión de don Domingo Ottolia, Celia o Delia Ottolia, Ofelia Ottolia, María Chiappe de Ottolia, citándose a la vez a todos los que se consideren interesados en ella por cualquier concepto para que dentro del término de treinta días, comparezcan ante este Juzgado a deducir en forma sus derechos, bajo apercibimiento de lo que hubiere lugar. — Montevideo, septiembre 1[illegible] de 1934. — José Rossi, escribano

EDICTO. — Por disposición del señor Juez Letrado de Primera Instancia en lo Civil de Quinto Turno, doctor Enrique C. Armand Ugon se hace saber al público la apertura de la sucesión de don Salvador Molina y doña Encarnación Muñoz de Molina, citándose a la vez a todos los que se consideren interesados en ella por cualquier concepto, para que dentro del término de treinta días comparezcan ante este Juzgado a deducir en forma sus derechos, bajo apercibimiento de lo que hubiere lugar. — Montevideo, setiembre 19 de 1934. — C. Walter Balleta Actuario

2499-v.oct.1.o

EDICTO. — Por disposición del Señor Juez Letrado de Primera Instancia en lo Civil de Quinto Turno, doctor Enrique C Armand Ugon se hace saber al público la apertura de la sucesión de don Alberto Etchebest citándose a la vez a todos los que se consideren interesados en ella por cualquier concepto, para que dentro del término de treinta días comparezcan ante este Juzgado a deducir en forma sus derechos bajo apercibimiento de lo que hubiere lugar. — Montevideo setiembre 21 de 1934. — C. Walter Balleta, Actuario.

2527-voct7

EMPLAZAMIENTO. — Por disposición del Sr. Juez Letrado de Primera Instancia en lo Civil de 7.o Turno doctor don Juan Reta, se cita y emplaza a doña Eugenia Susana Victoria Arkl, a fin de que dentro del término de noventa días, comparezca a estar a derecho y llenar el requisito de la conciliación en el juicio que por auxiliatoria y divorcio le ha intentado don José Kornis, bajo apercibimiento de nombrársele defensor de oficio. — Montevideo, agosto 10 de 1934 — Juan José de Souza, actuario

RECTIFICACION DE PARTIDAS

EDICTO — Por disposición del señor Juez Letrado de Primera Instancia en lo Civil de Quinto turno, doctor Enrique C Armand Ugón dictada en el expediente caratulado: "Leandro Archeri Rectificación de partidas" se hace saber al público que se ha intentado la rectificación de las partidas en la forma que a continuación se determina: partida de nacimiento de Leandro Archeri, donde el inscripto aparece con el apellido Archiero debe decir Archeri; en la partida de matrimonio de Leandro Archeri con Raquel Rigoli donde el contrayente aparece Alejandro debe decir Leandro y en la partida de nacimiento de Blanca Ida Archeri donde el nombre del padre aparece Alejandro debe decir Leandro Y a los efectos de la ley del Registro del Estado Civil se hace esta publicación Montevideo, Setiembre 13 de 1934 — Walter Balleta Actuario.

N.o 2139.-v. Oct. 2

EDICTO — Por disposición del señor Juez de Paz de la 19.a sección de Montevideo dictado en los autos caratulados: "José Brivio y otros contra Ramón E. Leyzagoyen. Notificación" se hace conocer a don Ramón E. Leyzagoyen, sus sucesores o causahabientes a cualquier título que fueren que don José Mateo Cayetano Alberto Brivio y Elena Brivio de Torrano, hacen lo uso de la cláusula resolutoria pactada en el compromiso de compra-venta otorgado con fecha 26 de marzo de 1927 por un terreno señalado con el N.o 5 de la manzana A situado en la 22.a sección judicial de este Departamento sobre la calle Rancagua han declarado rescindido el referido contrato emplazándoseles a la vez por el término de noventa días a los efectos de lo dispuesto en el artículo 1740 del Código Civil. — Montevideo junio 27 de 1934 José M Arduino

1753.v.oct [illegible]

Hacemos saber que hemos disuelto la Sociedad que teníamos contraída para explotar la casa de comercio que en el ramo de Venta de Automóviles y Radios giraba en esta plaza en la Avda Gral Flores N 675, quedando con el activo y pasivo de la misma el señor Salomón Mermelstein — Montevideo, setiembre 7 de 1934. — Abraham Genis Salomón Mermelstein

Acta N.o 503. — Montevideo, septiembre 20 de 1934. — Con esta fecha el señor Jaime Serralta (hijo) de Montevideo, ha solicitado privilegio industrial por el término de 9 años para "Fabricación de Capelladas para calzados en general, carteras petacas, cinturones y productos similares", y de acuerdo con lo que dispone el artículo 15 de la ley 23 de octubre de 1930, se ordena la presente publicación. — Alberto V. Canessa director; Bernardo Dumont, secretario.

2451-o13.

ACTA N.o 498. — Montevideo septiembre 7 de 1934. — Con esta fecha la señora María M. de Richard don. de Montevideo, ha solicitado privilegio industrial por el término de [illegible] años para "fabricación de cápsulas gelatinosas para la administración por vía bucal de medicamentos desagradables al paladar" y de acuerdo con lo que dispone el artículo 15 de la ley de 23 de octubre de 1930 se ordena la presente publicación. — Alberto V. Canessa, Director; Bernardo Dumont, Secretario.

2589.v.sep.27

E. PEROTTI CORRADI

JUDICIAL

EDICTO. — Por dispoción del Sr Juez Letrado de Primera Instancia en lo Civil de sexto turno, doctor don Atilio C. Brignole, en el expediente: "Banco Italiano del Uruguay con don Enrique Martínez Haedo. Ejecución de prenda"; se hace público que el día 8 de octubre de 1934, a la hora 15 y en el local calle Solís 147? se procederá por intermedio del martillero don Eduardo Perotti Corradi a la venta en remate público y al mejor postor, de los siguientes bienes: Una máquina rotativa "Marinoni" con los siguientes accesorios: un horno para esteriotipar con olla de repuesto un lote del moldes para cilindro, una rebobinadora y una fresadora. Se previene: 1.o) Que el mejor postor deberá consignar el diez por ciento de su oferta en el acto de serle aceptada en garantía de la misma. 2.o) Que serán de cargo del comprador los gastos de desarme y traslado de las máquinas 3.o) Se hace constar que el martillero ha sido designado por la parte 4.o) Que los antecedentes se encuentran de manifiesto en la Actuaría a mi cargo calle Misiones 1378 a disposición de los interesados — Montevideo, septiembre 21 de 1934. — Teófilo M. Real, E. P.

MINISTERIO DE INDUSTRIAS

OFICINA DE PATENTES DE INVENCION Y DE MARCAS DE FABRICA Y COMERCIO

ACTA N.o 4041 Montevideo septiembre 3 de 1934 — Con esta fecha el señor Raúl Moltedo, de Montevideo ha solicitado privilegio de invención por el término de 9 años para "Nuevo Envase Salero" y de acuerdo con lo que dispone el artículo 15 de la ley 23 de octubre de 1930 se ordena la presente publicación. — Roberto V. Canessa, Director — Bernardo Dumont Secretario 1765-v st.3[illegible]

Acta N.o 491. —Montevideo setiembre 7 de 1934 — Con esta fecha el señor Bautista Dahetze. de Montevideo ha solicitado privilegio industrial por el término de nueve años, para "fabricación de la llamada tiza escolar y similares a base de yeso exclusivamente", de acuerdo con lo que dispone el artículo 15 de la ley 23 de Octubre de 1930 se ordena la presente publicación —Alberto V Canessa, Director; Bernardo Dumont Secretario 1601-v St 27

ACTA N.o 4056 — Montevideo, septiembre 7 de 1934 — Con esta fecha el señor Eladio A. da Silveira, de Montevideo ha solicitado privilegio de invención por el término de años para "envases de papel tela, cartón o madera para soda o productos que le contengan" y de acuerdo con lo que dispone el artículo 15 de la ley de 23 de octubre de 1930 se ordena la presente publicación — Alberto V. Canessa Director; Bernardo Dumont, Secretario

1687-v.sep.27

ACTA N.o 4052. — Montevideo, setiembre 15 de 1934. Con esta fecha, el señor Ernesto Gercar, de Montevideo, ha solicitado privilegio de invención por el término de 9 años para "Horno para fundición de materias primas en la fabricación de vidrio para pequeñas cargas y de extracción continua", y de acuerdo con lo que dispone el artículo 15 de la ley 23 de octubre de 1930, se ordena la presente publicación. — Alberto V. Canessa, Director. — Bernardo Dumont, Secretario

2249-v.oct.10

Acta No 499. — Montevideo Setiembre 13 de 1934 — Con esta fecha, el señor Ernesto Gercar, de Montevideo ha solicitado privilegio industrial por el término de 9 años para "Industrias cerámicas en cuanto concierne a porcelanas duras y tiernas, lozas finas y comunes, baldosines y azulejos" y de acuerdo con lo que dispone el artículo 15 de la ley 23 de octubre de 1930, se ordena la presente publicación. — Alberto V. Canessa, Director; Bernardo Dumond, secretario

2097 v. Oct 0.

LA FLORESTA (S. A. en L.)

CONVOCATORIA

De conformidad con el artículo 26 de los Estatutos se convoca a los señores accionistas a Asamblea General Ordinaria, para el jueves 4 de octubre, a las 6 de la tarde, en la Escribanía del señor Juan Varese, calle Ituzaingó 1439, a fin de considerar el informe del Directorio, correspondiente al ejercicio social terminado y proceder a la elección de Comisión de Cuentas.

Montevideo, septiembre 25 de 1934
El Directorio Liquidador.

AVISO AL COMERCIO

BUQUE MOTOR ESPAÑOL "CABO SANTO TOME"

Se avisa a los consignatarios de cargas venidas por este vapor que la descarga ha sido terminada el día 23 del corriente en el Hangar N.o 5 de esta Aduana.

La revisación por faltas de bultos o de contenidos se verificará el día 27 del corriente de las 14 a las 16 horas.

Las cuentas por los reclamos deben ser presentadas inmediatamente de verificada la revisación, siempre que consten en los recibos de a bordo, previa presentación de las facturas originales. — Montevideo, setiembre 24 de 1934. — Carrau y Cía. Agentes

AL COMERCIO Y AL PUBLICO

A los efectos de la ley del 26 de Septiembre de 1904, hago saber al comercio y al público que ha quedado sin efecto el proyecto de venta que el suscrito había efectuado a favor del señor Angel Badiola y que en cambio he prometido vender a los señores Andrés y Julián Moreno el almacén de comestibles, café y bar denominado "Mirador Rosado" sito en la Avenida Brasil 3 501 esquina Bolívar de esta ciudad Los interesados deberán presentar los justificativos de sus créditos dentro del plazo legal en la oficina del contador Carlos A Mendive, calle Rincón 438 primer piso, escritorio N.o 7 de 13 y 30 a 14 y 30. — Montevideo, 15 de septiembre de 1934 — Juan Bonza

v.-Oct. 5

A los efectos establecidos en la ley del 26 de setiembre de 1904 hago saber al comercio y al público que he prometido vender a Joaquín Seoane el comercio que en los ramos de provisión de frutas y verduras había establecido en esta ciudad, calle San José 937 Los que se consideren acreedores deberán presentarse en la indicada casa, dentro del término legal, con los justificativos de sus créditos. — Montevideo, setiembre 7 de 1934 — Nicolá [illegible]aguso.

Se hace saber al comercio y al público, que hemos prometido vender al señor José Guillermo Martínez la casa de comercio que en los ramos de Almacén, Fonda, Despacho de Bebidas y Billar, tenemos instalado en sociedad en la calle Mateo Lázaro Cortés esqu Bruno Más, del pueblo 25 de Agosto, departamento de Florida, bajo la razón social Cabo Hnos —A los efectos de la ley del 26 de septiembre de 1904 se llama a todos los que se consideren acreedores que se presenten con los justificativos de sus créditos dentro del plazo de 30 días en la escribanía del señor Francisco Marquez, calle Rivera 35? en la ciudad de Santa Lucía, departamento de Canelones. — 25 de Agosto, septiembre 12 de 1934.—Juan José Cabo, Miguel Angel Cabo, Carlos María Cabo

1896 o3.

Hago saber al comercio y al público que he prometido vender al señor Eduardo C Flores mi casa de negocio que en el ramo de elaboración y venta de Pizza y Fainá tengo establecido en la calle 8 de Octubre N.o 3664 bis por donde podrán pasar todos los que se consideren mis acreedores dentro del plazo de treinta días a fin de serles abonado el importe de sus créditos Y a los efectos de la ley de 26 de septiembre de 1904 se hace esta publicación —Montevideo, 7 de septiembre de 1934 Francisco Perrone.

1894

Hacemos saber al comercio y al público que ha quedado disuelta la sociedad que en el ramo de Taller Mecánico giraba en esta plaza, calle 25 de Agosto 340, con la razón social de "Borgarelli y Pandiani" habiendo el socio Juan Pandiani prometido en venta la parte que le correspondía en las herramientas maquinarias y muebles y útiles a don Roberto Angel Mazziotto Los que se consideren acreedores deberá presentarse en la indicada casa con los justificativos de sus créditos A los efectos establecidos en el Código de Comercio y ley del 26 de septiembre de 1904 hacemos estas publicaciones Montevideo septiembre 8 de 1934 Carlos Borgarelli. — Juan Pandiani. — Roberto Angel Mazziotto 1502.v st 5

A los efectos de la ley del 26 de Septiembre de 1904 hago saber al comercio y al público que se ha prometido vender al señor Antonio Tabal Aredondo la Fábrica de Tabacos Cigarros y Cigarrillos denominada "Compañía General de Tabacos del Uruguay J C Llovet y Cía" sita en esta ciudad Avenida Joaquín Suárez N.o 3217 Los interesados deberán presentarse con los justificativos de sus créditos dentro del término legal en el escritorio del escribano Francisco del Campo (hijo) calle Buenos Aires 591. — Montevideo septiembre 3 de 1934

A los efectos de lo dispuesto por la ley de 26 de septiembre de 1904, hago saber al comercio y al público que he prometido vender a los Sres Gabriel Rodríguez y Antonio Fernández la casa de comercio que en los ramos de Confitería y Venta de Pan tengo establecida en la calle Colonia N.o 1705 de esta ciudad Los que por tal hecho se consideren con algún derecho, deben presentarse dentro del plazo de 30 días en la dirección indicada — Montevideo agosto 22 de 1934 — Héctor Scefet, hijo.

1810.v.st.30

A los efectos de la ley de 26 de septiembre de 1904 hacemos saber al comercio y al público en general que, de común acuerdo hemos resuelto disolver parcialmente la sociedad que bajo la denominación de panadería "Lago de Venecia" y bajo la razón social de "Varela Hermanos" gira en esta capital calle Fray Bentos N.o 3475; prometiendo el consocio don Ramón Barela vender a los otros socios señores Alfonso y Angel Varela su coparticipación en la referida sociedad quienes tomarán a su cargo el activo y pasivo de la misma —Los acreedores deberán presentarse con los justificativos de sus créditos dentro del término legal en el escritorio del escribano Pablo Iaettis calle 25 de Mayo N.o 317 —Montevideo, septiembre 12 de 1934 —Ramón Varela, Alfonso Varela, Angel Varela.

2007.

"La Palma" Lecherías y Productos Lácteos S. A.

CITACION

De acuerdo con los Arts. 31-32 y 33 de los Estatutos Sociales se convoca a los Accionistas de esta Sociedad a la Asamblea General Ordinaria a celebrarse el día jueves 27 del corriente a las 19 horas en la calle Soriano N.o 1529 para pronunciarse sobre la Memoria y Balance anual correspondiente al Ejercicio terminado el 30 de junio de 1934 — El Directorio. — Montevideo, setiembre 15 de 1934. 2193-v.st.27

Asociación Fraternidad de Asistencia y Previsión Social

PROVISION DE CARGOS DE MASAJISTAS

Se hace saber á los señores masajistas que tengan interés en ocupar un cargo de ese ramo en la Sección Hombres, en esta Asociación, que pueden presentarse á fin de ser inscriptos para la prueba de suficiencia que deberán rendir ante el señor director de los servicios fisioterápicos de la Asociación y otros técnicos.

Montevideo, Setiembre 18 de 1934 —La Administración.

Emplazamiento sobre pavimentación

De acuerdo con el decreto municipal N.o 1044 Art. 16 sobre Bonos Municipales de Pavimentación la Dirección de Obras Municipales cita y emplaza por el término de quince días a contar desde la fecha para que concurran a la Contaduría Municipal munidos de la planilla de la contribución inmobiliaria con el objeto de que procedan en la forma expresada en el citado decreto, a los propietarios de los inmuebles con frente a las siguientes calles:

POTOSI, entre Monos Rosas y Avenida Italia.

PABLO PODESTA, entre Juan Pereira y Naga.

Montevideo Agosto 5 de 1934

POTOSI entre Monos Rosas y Avenida Italia.

PABLO PODESTA, entre Juan Pereira y Naga.

Montevideo, Agosto 5 de 1934

SAN FRUCTUOSO, entre Agraciada y General Pallela.

AVENIDA AGRACIADA, entre Yardebú y Entre Ríos.

JUAN J. ARTEAGA, entre Reyes Jane

JUAN J. ARTEAGA, entre A. Milla Calguá

Montevideo Agosto 21 de 1934

(VEREDAS)

B. VARGAS, entre Charrúa y Avenida Brasil.

BRITO DEL PINO, entre Charrúa y Canelones

MALDONADO, entre Av. Brasil Coronel Alegre

CANELONES, entre Av. Dr. Francisco Soca y B del Pino.

CORONEL ALEGRE, entre Canelones y Maldonado

CHARRUA entre Brito del Pino B Vargas

AVENIDA Dr. Fco SOCA, entre Charrúa y Maldonado.

RIVERA entre Lepanto y Gabriel A Pereyra

Montevideo Agosto 21 de 1934

A los efectos de la ley de 26 de setiembre de 1904 hago público que he prometido en venta al señor Gualberto Etchart Mingues la peluquería que tengo establecida en la Avenida 8 de Octubre 4705 donde deberán concurrir los que se consideren acreedores, con sus comprobantes respectivos dentro de 30 días — Montevideo, Setiembre 14 de 1934 — Héctor Gobartti.

2034-v. Oct

AVISOS PROFESIONALES

ESCRIBANOS

LUIS PAREJA OUANI. — Escribano. Trasladó su estudio a Rincón 4[illegible] De 10 a 11. Teléfonos 83250 y 83231. Domicilio: Agraciada 2404. De a 3 1/2.

PABLO ISETTA. — Escribano. 25 de Mayo 317. U. T. E. 83878.

JOSE M. CARDOSO CLAVELL. — Escribano. Hora: 10 a 12 y de 14 a 18 25 de Mayo 555 (3.o piso letra G) Teléfono automático 82203.

AGUSTIN ROMERO TAJES y HECTOR LOPEZ FERNANDEZ. — Escribanos. Estudio: Rincón 479 Escritorio G Teléfono automático 83231.

ESCRIBANIA DE JUAN CASEAUX. — Misiones 1495 bajo la dirección de escribano Armando Minetti Tassano

GILBERTO S. BRAGA
ESCRIBANO
Trasladó la Escribanía a Rincón 696
U. T. E.: 80-9-09

CONTADORES

JUSTIN LAXALDE. — Contador Perito. — 25 de Mayo N.o 470 (3 piso).

ABOGADOS

MARINO JUAN VICENTE. — Abogado.—Trasladó su estudio a Treinta y Tres N.o 1356. La Teléfono automático 85371.

VIUNA HUGO — Abogado Estudio Rincón N.o 413

MARTINEZ VERA. — Abogado. Ha trasladado su estudio a la calle Zabala 1441 1.o piso Teléfono automático 81355

JACINTO CASARAVILLA y RODOLFO CASARAVILLA. — Abogados. Estudio: Misiones 1385. Teléfono automático 81954.

ESTUDIO JURIDICO. — Dr. T. G. Brena y J. Pena — Uruguay 803. U.T.E. N.o 80554.

MAX GUYER y DARDO REGULES. Abogados — 25 de Mayo 555. 3.o piso.

NATALIO ZORRILLA DE SAN MARTIN — Abogado. — Misiones 60[illegible] mero 1336.

JORGE CARVE GURMENDEZ. — Abogado. — Treinta y Tres 1359 Teléfono automático 8.13.29.

ALEJANDRO ANDRE. — Abogado. Trasladó su estudio a Treinta Tres 1356 4.o piso.

ARANDA JOSE — Abogado. — Cerrito 475.

AMORA RODRIGUEZ VICENTE. — Abogado — 25 de Mayo 611.

MEDICOS

JOSE E CARNELLI. — Médico cirujano. Asistente de Clínica Quirúrgica del H. Maciel Especialidad cirugía general y enfermedades quirúrgicas de señoras — Avenida General Flores 2141. De 1 y 1/2 a 3 y 1/2 Santa Fe Agraciada 1871

FLORES ROMERO. — Médico cirujano. Trasladó su consultorio a Agraciada 1471 Consultas todos los días de 9 a 10 Martes jueves y sábados 4 1/2 a 18

JUAN SOTO BLANCO. — Médico cirujano — Profesor Agregado de cirugía. Consultas de 4 a 6 p. m. lunes, miércoles y viernes 21 de Setiembre 2750 U T E 419559.

Dr. R. E. Marin Pittalugo
MEDICO CIRUJANO. — Consultas todos los días de 1 1/2 a 3. José Vázquez Ledesma 2929. U. T. E. 412733.

Dr. ADOLFO URAGA. — Médico. Consultas: lunes miércoles y viernes. de 2 a 5. — Santiago de Chile 1237 U. T. E. 85719. h.n.o

Dr. José Julio Rozzano
MEDICO CIRUJANO
Consultorio: TALA 2269
Consultas: de 1 a 3
Lunes Miércoles y Viernes
Tel Automático 25341

MARIO RIUS — Oído Nariz y Garganta Cirugía de boca y cuello Consultas a hora pedida salvo urgencia — De 9 a 6 p. m. sienen jueves U. T. E. 80714 Mercedes número 1033

Dr. Francisco González Vanrell
MEDICO OCULISTA
Médico Ayudante de la Policlínica Oftalmológica del Hospital Pasteur
Horas de consultas: de 2 1/2 a 5 1/2
Excepto los sábados.
18 DE JULIO 1684
Tel Automático 44749

CARLOS MARIA BERRO Dr. — Oculista Médico de la Policlínica Oftalmológica del H. Pereira Rossell. Consultas de 2 a 5 1/2 menos sábados Plaza Cagancha 1143. Teléfono automático 85471

Dr. A. IGLESIAS CASTELLANOS
Especialista en oídos, nariz y garganta de los Hospitales Español e Inglés
Consultas: días hábiles de 2 a 3
Sábados de 11 a 12
Se trasladó a 18 DE JULIO 1211
U.T.E. 82788

DR. REAL DE AZUA. — Médico. Consultas: lunes, miércoles y viernes de 2 a 4. Soriano 1178. — U. T. E 36451. h.n.o

Dres W. y A. Moerboff
MEDICOS OCULISTAS
Consultas a hora pedida salvo casos de urgencia — Paraguay 172[illegible]

BRONQUIOS. — Dr. J. M. GOULART — Recientemente llegado de las Clínicas de París, Berlín y Viena. Tratamiento de Sinusitis y Otitis por el método de Proetz Le-mee y asma por el broncoscópico de Soulas Consultorio: 18 de Julio 1492 casi Vázquez. Horas de 3 a 6.

MARIO ARTAGAVEYTIA. — Médico cirujano. Cirugía general y enfermedades de señoras. Consultorio Río Branco 1342. Teléfono Automático 81385 — Sanatorio Eduardo V.

JUAN R. QUAGLIOTTI. — Enfermedades internas — Misiones 1[illegible] Montevideo.

DOCTOR GARMENDIA FRANCISCO.— Oculista — Río Branco 1455. Consultas de 2 1/2 a 5 1/2 p. m — U. T. E. 8.51.25.

BIAN AROCENA. — Médico. Consultas de 14 a 16. Soriano 1230 1154-s30

Dr. JOSE ANTONIO COSTA. — Médico — Preferentemente pulmones corazón estómago, hígado e intestinos — Canelones 1411, casi esq. Santiago de Chile. — Consultas de 2 a 5 menos jueves. h.n.o

RODOLFO B. SIERRA. — Médico Cirujano. — Consultas todos los días de 12 a 14 y de 19 a 20. Menos los sábados.—San Martín N.o 2657.

ARQUITECTOS

Elzeario Boix y Horacio Terra Arocena
ARQUITECTOS
MISIONES 1454
U.T.E. 82029

MESSINA y DAUBER. — Arquitectos Estudio: Canelones 912.

JUAN ANTONIO RIUS — Arquitecto Avenida 18 de Julio 1869.

RAFAEL TERRA AROCENA — Arquitecto Treinta y Tres 1359.

GUERRE ALBERTO — Arquitecto Ha trasladado su escritorio a la calle Treinta y Tres 1356

CHIARINO Y TRIAY. — Arquitectos Planos y dirección de obras. — Treinta y Tres 1356 (1.er piso).

ENSEÑANZA

CLASES de guitarra, a cargo del señor Eduardo Peláez. Precios módicos. Río Negro 1453.

PROFESOR de inglés diplomado. Especializado en la enseñanza. Treinta años de experiencia. Sistema extraordinariamente rápido y ameno. Honorarios módicos. Prueba dos clases sin compromiso. Clases a domicilio. José Pastor. Avda. Brasil 2510

DENTISTAS

Dr. STELLA. — Cirujano dentista. — Dentista del Círculo Católico y de la Policlínica Quirúrgica de la A.U.D.H.L. Consultas de 9 a 11 y de 14 a 19. Canelones 2113 frente a la Cripta.

MICHELINI. — Dentista y especialista en piorrea encías. Se mudó a Cuareim 1297 esq. San José.

DR. SANTIAGO SARTORI. — Dentista. Profesor de la Escuela de Odontología. — Ha trasladado su consultorio a la calle Uruguay 790, entre Florida y Ciudadela. — Teléfono 80778.

LISARRI MANUEL. — Cirujano dentista. Ha trasladado su consultorio a Rincón 675 (altos del Bazar Cándido). Trabajos sistema americano. Hora fija.

PEDRO G. SILVEIRA. — Cirujano dentista. Trasladó su consultorio a Juan C. Gómez 1358 (4.o piso, Apto. 8). Plaza Matriz.

ERNESTO CARDELLINO
Cirujano dentista, Jefe de Policlínica Odontológica del H. Pereira Rossell, Ha trasladado su consultorio a la calle Juan Carlos Gómez 1388 4.o piso, con ascensor (Plaza Matriz). Teléfono Automático 84 860

Dr. PEDRO FASCIOLI. — Cirujano dentista Constituyente 1742. Teléfono Automático 41351.

Dr. MARIANO UMEREZ. — Cirujano dentista, Jefe de Prótesis de la Facultad de Odontología. Se trasladó su consultorio a la calle Ejido 1432, entre Colonia y Mercedes U. T. E. 81029.

Dr. Juan S. Burnett
Dr. L. Berterreche
DENTISTAS
Hora fija
J. C. GOMEZ 1388 — 3.o Piso
Teléfono: 82265 — Montevideo

PEDRO G. SILVEIRA
CIRUJANO DENTISTA
Conservación de la pulpa dentaria (nervio) por medio de su fórmula original Novosil.
JUAN C. GOMEZ 1358
Plaza Matriz — 4.o piso N.o 8
Automático 83233

PARTERAS

PARTERA
Mme. Espinosa de Agrello
Ofrece sus servicios profesionales a precios módicos. Casa confortable con habitaciones independientes para enfermas con grandes comodidades. Se reciben pensionistas de ciudad y campaña. Asistencia permanente. Atiende en su consultorio todos los días de 7 a 12 y de 13 a 22. Jueves y domingos de 5 a 7. Gratis para pobres. Cuareim 1473, casi Mercedes. Teléfono Automático 82370

PARTERA
AGRELLO DE CHEACHIO MARIA
Ofrece sus servicios profesionales. Atiende todos los días de 8 a 12 y de 2 a 10 de la noche Recibe pensionistas. Habitaciones independientes con grandes comodidades. Los sábados de 8 a 10 de la noche, consulta gratis para los pobres. YI 1525 ENTRE URUGUAY Y PAYSANDU
Teléfono automático: 26-131

María C. de Illa
PARTERA
Consultas todos los días hábiles. Diurnas de 1 a 3. Nocturnas de 8 a 9.—Para los pobres, gratis.—Se reciben pensionistas. — San Salvador Núm 1497 esq Vázquez. Teléfono Automático 42919. h.n.o.

Juana G. de Staffieri
PARTERA
Premiada con Medalla de Honor en la Facultad de Medicina
Atiende todos los días a toda hora.
para pobres, gratis. Consúlteme.
Mercedes 1758
Casi esq. GABOTO
U. T. E. 43-156

ANGELA A. DE QUINTEIRO
Partera
Ofrece sus servicios profesionales a precios módicos. Atiende en su consultorio todos los días Casa confortable con habitaciones independientes para enfermas con grandes comodidades. Se reciben pensionistas de ciudad y de campaña a toda hora. Consulta todos los días de 7 a 12 y de 1 a las 10 de la noche. Los jueves y los domingos de 5 a 6 gratis para pobres. Calle Ejido 1612 entre Cerro Largo y Galicia. Automático 85589.

LAURA FERNANDEZ DE ALMANZA Partera — Premiada con la más alta distinción que otorga la Facultad de Medicina (Medalla Semmelweiss). Ofrece sus servicios profesionales a precios módicos No cobra consulta. Atiende en su consultorio todos los días a toda hora. Habitaciones confortables e independientes para pensionistas de ciudad y campaña. Servicio permanente. Trasladó su consultorio a la calle Uruguay 1675, entre Minas y Magallanes. Teléfono Automático 43516. h.n.o

ANGELA A. DE QUINTEIRO. — Partera. — Ofrece sus servicios profesionales a precios módicos Atiende en su consultorio todos los días; casa confortable con habitaciones independientes para enfermas con grandes comodidades. Se reciben pensionistas de ciudad y de campaña a toda hora. Consulta todos los días de 7 a 12 y de 1 a las 10 de la noche. Los jueves y los domingos de 5 a 6 gratis para pobres. Calle Ejido 1612 entre Cerro Largo y Galicia. Automático 85589

AIDA FERNANDEZ. Partera. — ex partera del Hospital Carmelo.— Ofrece sus servicios profesionales. Atiende en su consultorio todos los días a toda hora No cobra consultas. Servicio permanente. Habitaciones confortables e independientes para enfermas Se reciben pensionistas de ciudad y campaña a precios módicos Para pobres gratis Calle Mercedes N.o 1589 entre Sierra y Eduardo Acevedo. — Teléfono automático 43420

Los Deportes

FENIX HA ROTO SUS RELACIONES CON LITO

Copia de la nota enviada a la Liga U. de Football Amateur, por el C. A. Fénix

Montevideo, septiembre 25 de 1934. — Señor Presidente de la Liga U. de F. mateur, don Luis Castagnino Gardone. — Presente. — De nuestra mayor consideración: La Comisión Directiva del Centro A. Fénix sorprendida por la nota enviada el sábado próximo pasado por el señor Presidente de la Liga U. de F. Amateur, se reunió extraordinariamente en la mañana del domingo 23 del corriente, y después de realizar un meditado estudio de dicha nota, resolvió:

1.o Formular ante ese Honorable Consejo, su más enérgica protesta por las consecuencias que trajo para nuestro club la actitud asumida por la Presidencia, al disponer la realización del match con el Club Cerro, en otro field que el ya establecido, sin otra base valedera que la nota enviada por el Centro A. Lito, con fecha 21 del corriente.

No es, señor Presidente, la protesta que antecede, fruto del resultado que arrojó el match "Fénix-Cerro", resultado que consideramos de todo punto de vista lógico y merecido, sino la actitud insólita del C. A. Lito, al negar su cancha en última instancia, aduciendo como única razón valedera, el hecho de que sus redes no se encontraban en condiciones "por haberlas destrozado los partidarios del Centro A. Fénix, en su match con el Deportivo Juventud", y la serie inexplicable de inconvenientes que trajo aparejado el hecho de llevarnos a los dominios del club adversario, siendo nuestro club locatario, y obligándonos a jugar en un field que posee un pequeño cuarto de vestir, y en el que se vieron obligados a desvestirse sesenta y seis jugadores, como también la lógica confusión que dicho cambio produjo entre nuestros jugadores, asociados, partidarios y hasta en los mismos jueces.

2.o Que el hecho aducido por el C. A. Lito, es toda una inexactitud y que además no puede aceptarse como razón valedera, dado que es inadmisible que se pueda creer que recién el día viernes los señores dirigentes del C. A. Lito, se apercibieron que las redes no estaban en condiciones por haber sido destrozadas por los parciales de Fénix, en el partido jugado con el "Deportivo Juventud", lo cual debió haber sido constatado por dichos dirigentes ese mismo día, y, por lo tanto, el señor Delegado debió manifestar en la sesión del martes 18, que el Parque Salvo no se encontraba en condiciones de realizarse en él ningún match, debido a la causa anteriormente citada.

3.o Que a pesar de la serie de inconvenientes y perjuicios de la medida equivocada tomada por la presidencia ha causado a nuestra Institución, mantenemos la admiración y respeto que hasta hoy nos ha merecido el señor Luis Castagnino Gardone.

4o Que a pesar, que hoy como ayer y como siempre, los dirigentes del C. A. Fénix, creemos necesario para el logro de las aspiraciones que nos son comunes, reine entre todos los clubs afiliados a ese instituto, ejemplar armonía y buen orden, creemos también que esa armonía y ese orden cuando son aparentes y son aplicados a la defensa de un desorden interior, constituyen el peor de los desórdenes, y decimos que el orden y armonía que reina en ese H. Consejo, son aparentes, porque mientras en el transcurso de su debate, todos los señores delegados reclaman para sus respectivos clubs el cetro de la caballerosidad deportiva y del espíritu de concordia y tolerancia, las autoridades del C. A. Lito volviendo a lo acontecido en el pasado año, a través de sus actitudes más recientes, dejar entrever hechos innobles, y establecen una guerra solapada contra nuestra institución, guerra que ha culminado con la disposición tomada por sus dirigentes, negando en forma antideportiva y sin razón alguna a nuestro club el derecho de que pudiera disputar en el Parque Salvo el match que jugó con el Club Cerro, y por lo tanto, entendemos que ha llegado la hora de exponer sin rodeos la verdad, asumiendo valientemente cada parte ante la opinión deportiva del país, la responsabilidad que corresponde, y dispuestos a terminar con esa comedia que se dirige con "piolitas de entre telones". Resolvemos:

5.o Que así, como no toleramos un enemigo emponchado, tampoco admitimos serlo, y, por lo tanto, declaramos:

Que, a partir de la fecha, el Centro A. Fénix niega su amistad deportiva al Club A. Lito, por las actitudes de franca hostilidad hacia nuestra institución.

Sin otro particular, acepte señor Presidente y demás miembros de ese H. Consejo, las protestas de nuestra más grande consideración. —Roque Torres, Presidente; F. S. Grisetti, Secretario General.

ATLETISMO

ESTADO DEL COMPUTO DE PUNTOS

Con los resultados obtenidos en la primera etapa del Campeonato Interno organizalo por el C. A. Stockolmo, el estado actual del cómputo parcial de puntos es el siguiente: Ciro Vignoly 16 puntos, Héctor R. Domínguez 12, Ramón López 12, Dionisio Nóñez 10, León Alvarado 5 y medio, Aparicio López 5, Raúl Jaime 8, Julio Jaime 3, Santos Stupino 3, Jaime Bech 2, Mario Colrolo 2, Osvaldo Longo 3, Julio Vallejo 2, Carlos Baroffio 4 y medio, Luis Belli 6, Amilcar an Román 2.

De acuerdo con la reglamentación que rige en este torneo, serán premiados con medallas de plata los doce competidores que al finalizar el campeonato tengan más puntos a su favor. Este particular dará lugar a una lucha interesante por la obtención de puntos en las pruebas finales programadas para el sábado, las cuales se disputarán en este orden:

1 — Series de 400 metros (eliminatorias).
2 — Salto garrocha.
3 — 1500 metros llanos.
4 — 400 metros vallas (finales).
5 — Lanzamiento martillo.
6 — Salto triple.
7 — 3000 metros llanos.
8 — Lanzamiento jabalina.
9 — Final de 400 metros.

Como en la primera etapa, se clasificarán por separado a los novicios absolutos y veteranos. Se recuerda a los competidores que no se computarán puntos cuando la performance no sea la mínima establecida para los Campeonatos de Novicios.

Las series de 400 llanos servirán para seleccionar los seis competidores que el 27 de octubre correrán una eliminatoria con el fin de seleccionar los cuatro integrantes del equipo de postas que en noviembre se trasladará a Buenos Aires a disputar la prueba en el Campeonato Municipal Argentino.

La primera prueba del sábado se largará a las 14 y 30 en punto, detalle que se hace resaltar especialmente a los atletas H. Domínguez, Vignoly, Sgarbi, San Román, Sitchar, Jaime, Baroffio, Botto, Lavarello, etc., etc.

ENTRE AFICIONADOS

C. A. ATAHUALPA CAMPEONATO INTERNO
Artenga (3) — Millán (0)

En el campo de deportes situado en las calles Carmelo y Burgues, se realizó el domingo la continuación del match efectuado el día 16 del corriente por los teams del epígrafe y suspendido por falta de luz.

El equipo del Arteaga, que en esa ocasión y en mérito a su mejor desempeño había conquistado dos goales, en este período de 12 minutos que restaban para cumplir el tiempo reglamentario, reafirmó el triunfo con un nuevo tanto convertido por Sarandí.

Defendieron al Arteaga: Pascual; Ferrero y Martínez; Pulito, Gutiérrez y Sarandí; Ferrari, Tacarabochia, P. Pargas y Giraldes.

Tuvieron actuación destacada Sarandí, Pulito y Giraldes.

El juez bien.

OLIVOL (2) — LAS PALMAS (1)

En el encuentro que se realizó en las horas de la mañana en el field de Racing entre el equipo del Olivol y el club Las Palmas, nuevamente la muchachada del Barrio del Reducto obtuvo un brillante triunfo por dos goals a uno. Fué un encuentro en donde los muchachos del Olivol pusieron de manifiesto su gran clase para el deporte en que Pendibene fué un as. El Olivol formó de la siguiente manera:

Fernández; Reyes y Souto; Balsarotti, Ferro y Rodríguez; Castro, Agradeño, Fierro, Carbone y Urquiza.

UN BUEN MATCH REALIZARON EL AURINEGRO Y EL BOLIVAR
El resultado fué de un goal por bando

En el ex field de Peñarol se efectuó tal como se había anunciado el encuentro programado entre los teams "Aurinegro" y "Bolívar". El primer match lo realizaron las reservas respectivas y dió comienzo a las 15 y 15, dando el puntapié inicial el señor Suárez Peña (Cequito), jugándose solamente 30 minutos por tiempo, siendo el resultado final de cero goal por bando.

A las 16 y 30 comenzó el encuentro de fondo, el cual fué arbitrado por el destacado árbitro profesional señor Agustín Yoy.

Minutos antes de comenzar el match, el capitán del C. Bolívar, señor José Berger, obsequió en nombre de su club al presidente del C. A. Aurinegro, señor Daniel Cleffi, con un hermoso banderín de seda. Luego de este acto el juez alista a ambos equipos, dando el puntapié inicial el señor Angel Cantaro. La lucha se inició con muchos bríos, caracterizándose esta desde los primeros momentos de muy interesante por el valer de ambos equipos. Iban transcurridos unos 15 minutos, cuando el tanteador se inclinó en favor del Bolívar al fructificar por intermedio de su centre forward, Lorenzo Berger, un bonito avance que determinó la caída de la valla aurinegra. Este tanto de los bolivenses no obstaculizó la moral de los capitaneados por Patteta, quienes llevaron de inmediato varias cargas obligando a la defensa adversaria a extremarse para interceptar los decididos avances de los muchachos de la calle Canelones, dando motivo a cometer un evidente hands penal que el juez no pudo apreciarlo, ocasionando un breve entredicho que se solucionó sin mayores consecuencias, terminando el primer tiempo con el resultado ya indicado.

Reiniciada la lucha el Aurinegro va por el desquite, presionando sobre su contrincante, consiguiendo su fin al conquistar un tanto por intermedio de C. Rodríguez a los 30 minutos, que provocó protestas entre los jugadores del Bolívar, por considerarlo ilícito, pero el juez ratificó su fallo considerando el goal bien convertido, al consultar con el señor D. Ottone, que se hallaba en buena posición para apreciar la jugada. Dicho fallo dió motivo a que el capitán del Bolívar, asumiendo una actitud lamentable, retirara su equipo, cuando faltaban aún 15 minutos de juego.

BASKET-BALL

LA PROXIMA ETAPA DE INTERMEDIA

SABADO 29

Bella Vista - Olimpic Star, en la cancha del primero a las 22 y 30. Reservas a las 21 y 30.

Juez: Sr. Acosta. Reservas: señor Costemalle.

River Plate - Uruguay Prado, en la cancha del primero, a las 22 y 30. Reservas, a las 21 y 30.

Juez de ambos partidos: señor Carro.

Sn. Isidro - Welcome, en la cancha del Bohemios a las 22 y 30. Reservas a las 21 y 30.

Juez de ambos partidos: señor Saporiti.

DOMINGO 30

Sud América - Velsen, en la cancha del primero a las 10 y 30. Reservas, a las 9 y 30.

Juez de ambos partidos: Sr. I. Ponce de León.

Biguá - Tabaré, en la cancha del Trouville. Horas a fijar.

Juez: señor Flores.

Libre: Unión.

TOURREILLES

Carece de la "clase" que es necesaria para integrar un equipo que ocupa las posiciones de Nacional en el Campeonato Federal.

A Tourreilles si que puede preguntársele con qué pie entra a la cancha, porque de ello depende su actuación.

Si la primer jugada que realiza le sale bien, Nacional puede estar seguro de contar con un gran jugador, pero tan sólo por cinco o seis minutos, los necesarios para repetir dos o tres veces las buenas jugadas, y venir apagándose paulatinamente para desaparecer prácticamente. Se le sustituye y cuando se le vuelve a hacer jugar repetirá mecánicamente su actuación de los primeros minutos.

Pero si la primer jugada le sale mal, durante el resto del partido no logra rehacerse.

Especial cuidado deben tener sus compañeros de fijarse cuál es el pie que no le trae suerte, porque en ello estriba la acción de Tourreilles.

SARTORI NO HIZO PASES

En un reciente comentario que hicimos acerca del equipo ateniense, criticamos la acción de Sartorio, que buscaba destacarse con poses, cuando por su falta de naturalidad resultase el más "inelegante" del conjunto.

El sábado se le confió la máxima responsabilidad de defender las posiciones del Atenas y dar juego a esa "máquina de maravillas" que forman los tres delanteros y salió airoso de la prueba. Jugó un gran partido, no desentonando en ningún momento, y dejando poses a un lado, su actuación fué más convincente.

Debe aprovechar el ejemplo y perseverar si quiere progresar. Nos cabe la satisfacción de haber contribuido a ello en una mínima parte.

EL MEJOR DE STOCKOLMO

En su reciente encuentro con Peñarol, la figura más destacada de los muchachos del Prado la constituyó Tucci.

Actuando de delantero y de back logró siempre salir airoso en todas las situaciones y fué a la vez "scorer" de su equipo.

Su actuación del domingo denota sus condiciones.

SE DESTACO MONTALDO

El ex delantero del Aguada ha afirmado su juego y se destaca en Peñarol por su gran comprensión con Tabaré Quintans.

Elemento de una sobriedad poco común en su juego, con gran intuición del aro, debe ir mucho más lejos a poco que la práctica lo vaya afirmando y dándole personalidad.

FRACASO MENDEZ

La esperanza del Stockolmo fracasó. Latou lo marcó muy bien y ello puede justificar en parte ese fracaso.

En parte tan sólo, porque el resto es atribuíble al mismo Méndez, que no supo desplazarse de tan celosa vigilancia que sobre él se ejercía y las protestas para con sus mismos compañeros malograban muchas veces su acción.

Menos "genio" y más movilidad es lo que necesita Méndez para salir airoso.

PASA POR UN GRAN MOMENTO

Latou Jaume, el zaguero de Peñarol, pasa por un excelente período.

En el reciente encuentro de su club fué Latou el jugador más destacado del rectángulo, no sólo por el entusiasmo y la decisión que caracterizaron todas sus intervenciones, sino también por el inteligente apoyo que supo brindar a sus delanteros.

Constituye en el momento actual uno de los valores más cotizados del popular deporte del cesto.

FEDERACION URUGUAYA DE BOCHAS

SESION DEL CONSEJO DIRECTIVO

Celebró sesión el Consejo Directivo de la Asociación U. de Bochas, presidiendo el señor Bonari y con asistencia de los señores Colrolo Gonzalez, Merletti, Gallino, Ewald, Marotta y delegados de los clubs Universal, Dalmacia, Saroldi, M. Caseros Espronceda, Se Hizo Dria, I. Uruguayo A. Aguada, Belveder, Tunel, Colombes Tito, I. Oriental, Laureles, faltando con aviso el señor Laudo.

Acta anterior. — Se lee y aprueba sin observaciones.

Proclamación de Finalistas del Campeonato Nacional. — De acuerdo con los resultados de los partidos realizados, se proclamó Campeón Nacional al Club Dria el que se clasificó primero en este torneo, sin ningún punto a favor en las finales. 2.o se clasificó el Uruguay Peñarol; 3.o el Espronceda y 4.o el Italo Uruguayo.

La secretaría da cuenta de que los jugadores que actuaron por dichos clubs se encuentran en condiciones para actuar, habiendo obtenido todos ellos la ficha médica de la Comisión Nacional de E. Física.

—Se resolvió pasar nota a la Comisión N. de E. Física, dando cuenta a dicha autoridad de la terminación del torneo y su resultado, a los efectos del caso.

Fiesta del Club Uruguayo. — El señor González se refiere a la fiesta realizada en el club I. Uruguayo y de las atenciones recibidas.

Entran el señor Damonte y delegado del Buena Vista.

Circular a los clubs. — Se resuelve pasar circular a los clubs no inscriptos en los campeonatos recordando el vencimiento del plazo del mismo.

Al señor Angel Fogliana. — Se resolvió enviar nota al representante de la Federación en Buenos Aires, señor Angel Fogliana, quien se encuentra enfermo.

A la Comisión de Canchas. — Se resolvió exhortar a las Comisiones Inspectoras de canchas a que apresuren sus cometidos.

Para la Zona A. — Para la comisión de esta zona se designa al señor Cardelino en substitución del señor Rama. Y la zona D queda integrada con el señor Merletti y delegados de Tunel y Colombes.

Y no siendo para más se levantó la sesión.

AVISO IMPORTANTE A LOS CLUBS

Se previene a los clubs que el sábado próximo 29 del corriente, vence el plazo para la inscripción a los campeonatos. En consecuencia los clubs deben apresurarse a llenar los trámites correspondientes en la secretaría de la Federación Ada. General Rondeau 1522.

UN PARTIDO INTERESANTE

El sábado próximo, 29 del corriente, se llevará a cabo en la Cancha del Club Dria un interesante partido en el que intervendrán los equipos de Primera y Reserva de dicho club y del club El Tunel, partidos estos que tendrán carácter de revancha ya que el sábado anterior se midieron los mismos cuadros, venciendo El Tunel, cuyos defensores produjeron una brillante performance.

Luego de terminarse los partidos los visitantes fueron obsequiados con un bien servido lunch, al que se le hicieron los honores.

Terminada

Hicieron uso de la palabra el señor Juan Mezetta presidente del club Dria, y los señores Damonte y Ewald miembros neutrales de la Federación quienes tuvieron elogiosos conceptos para el club visitado, del cual hicieron resaltar los méritos.

Fué una hermosa fiesta de confraternidad bochófila, en la que quedó evidenciado una vez más el noble sentimiento que anima a los que practican tan noble deporte.

El sábado, como decimos antes, se reeditará el hermoso acto ya que los muchachos del Tundel, visitarán la [illegible] del Dria donde no dudamos serán atendidos con la gentileza que [illegible]

LA PRIMERA ETAPA DE LOS CAMPEONATOS NACIONALES DE BOXEO

Realizóse anoche en el Estadio Uruguay la primera etapa de los Campeonatos Nacional de Boxeo Amateur, organizados por la Federación Uruguaya de Boxeo, efectuándose las siguientes peleas:

PESO PLUMA

O. Melgarejo (Olimpia) v. B. Lima (Unión). Ganó Melgarejo por puntos.

PESO MEDIO MEDIANO

F. Méndez (Uruguaya) v. R. Calvo (Unión). Se impuso Calvo por puntos.

PESO MEDIO PESADO

F. Pietro (individual) v. S. Vila (Olimbpia). Triunfó Pietro por puntos.

PESO LIGERO

De Los Santos v. L. Larraura, ambos de la Uruguaya. Ganó Larrausa por puntos.

PESO MOSCA

J. Bordón (Unión Atlética) v. A. Petrone (Unión). Venció Petrone por puntos.

PESO MEDIANO

J. Dratwa (Uruguaya) v. W. Raimonde (Unión). Ganó Ramonde por puntos.

PESO PESADO

Irineo Caldera (Montevideo) v. Basilio Carpintero ('U. Prado). Ganó Caldera por W. O.

Caldera realizó luego de ser declarado vencedor por W. O. dos matchs de exhibición, uno con E León y el otro con Deus.

BOCHAS

EN EL SAROLDI

Héctor Bado 15, Juan Maffei 11

Cancha: Saroldi.
Juez: Juan Naime.
Público: 250 personas.

DESAROLLO DEL ENCUENTRO

1.er Tiro. — Le tocó romper las hostilidades a Bado, fué un primer tiro muy frío en donde las jugadas de lucimiento escasearon y donde donde Maffei más hecho para estos partidos, aprovechó la indecisión de Bado para marcar tres tantos. (3 a 0).

2.o — Entrados a jugar este tiro, pudimos admirar dos hermosas jugadas: una arrimada formidable de Bado y una tabla soberbia de Maffei. — (3 a 2).

3.o — Este tiro fué muy interesante, pues Bado, tuvo que realizar dos hermosas jugadas para marcar un tanto, lo que igualaba el score: 3 a 3.

4.o — Arrima Bado, la coloca pegada al chico. Bocha Maffei y consigue sacarla limpia y luego de emocionantes jugadas, Bado consigue marcar un tanto lo que lo pone en ganancia.

5.o — En este tiro Maffei consiguió marcar un tanto después de unas jugadas.

6.o — Bado realiza una arrimada formidable, tira Maffei y erra, se coloca en ventaja Bado y consigue marcar dos tantos al final. Score: 6 a 4.

7.o — Maffei dominando en forma rotunda e neste tiro, consigue marcar tres tantos, que lo ponen en ventaja.

8.o — Al comenzar este tiro un bochazo de mala suerte de Maffei sirve a Bado para marcar un tanto que iguala el puntaje en 7 tantos.

9.o — Bado jugando en forma extraordinaria, obtienen dos tantos en este tiro. Score: 9 por 7, adelante Bado.

10. — Una buena jugada de Maffei, le permite marcar tres tantos, el juez indica otra vez: 9, iguales.

11. — En este tiro Bado domina en forma categórica; logra marcar tres tantos, 12 a 9 señala el marcador.

12. — Vuelve Maffei a marcar dos tantos en este tiro, luego de una jugada interesante echa sobre los fondos de la cancha. El marcador señala 12 por 11, favorable a Bado.

13. — Un tiro emocionante por la calidad de las jugadas, en donde Bado consigue marcar dos tantos.

14. — Ultimo tiro, Bado arrima y coloca la bocha a ochenta centímetros del chico, arrima Maffei, la bocha se corre y pierde. Vuelve a arrimar Maffei y coloca la bocha pegada al chico, tira Bado y la saca limpia, y remata estas jugadas marcando un tanto.

Terminó el partido: 15 a 11. El grupo de partidarios de Bado lo sacó en andas y luego al darse la mano los adversarios, una fuerte ovación saludó a Juan Maffei.

PELOTA

Los grandes partidos del sábado en el Euskal Erría

Se verificarán el sábado próximo, en la hermosa cancha del Euskal Erría dos importantes partidos de pelota.

El primero será el preliminar y se anunciará en la pizarra social.

Lo que llamará la atención será el partido de fondo, que constituye un verdadero desafío y donde intervendrán los mejores pelotaris con que se cuentan en estos momentos.

El partido será este:

Balinsar y Elizondo contra Morey y Palacios.

Por este solo anuncio podrá apreciarse la importancia de este encuentro llamado a tener gran resonancia.

Quedan invitados los asociados y sus familias para que el próximo sábado presencien estos partidos.

EL BIEN PUBLICO

PORTE PAGADO — Montevideo, Jueves 27 de Septiembre de 1934

EL URUGUAY DEBE ESTAR REPRESENTADO EN EL CERTAMEN CONTINENTAL DEL PERU

Se realizará en enero

Con motivo de la celebración del cuarto centenario de la fundación de Lima, la Federación Peruana de Football resolvió efectuar para esa fecha un campeonato en el que se piensa participarán Argentina, Chile y Uruguay, asociándose a esa magna recordación peruana.

Con la debida anticipación la Federación Peruana se ha dirigido a sus similares de esos países, formulándoles la gentil invitación, invitación que las autoridades de nuestro football han considerado, destinándola a estudio.

Nuestro criterio al respecto es muy claro: el Uruguay debe estar representado en la justa deportiva que pretende organizar el Perú.

Y ese criterio no necesita para reafirmarse más que dos circunstancias: la de ser Perú un país del continente y la de haber concurrido al Campeonato Mundial de 1930.

La primera, porque debe traducir la realidad, los propósitos tantas veces enunciados de solidaridad americana, en ocasión de discursos y declaraciones a la prensa. Las competencias deportivas siempre han servido para acercar los pueblos, cuando han sido conducidas por los cauces del desinterés material de las victorias, para volcarlo todo en el noble interés del acercamiento entre los pueblos del continente.

No significa ello que nos desentendamos de la importancia de una victoria por el estímulo que ella encierra; pero de ahí a transformarla en el punto de capital importancia, el que absorbe todos los deseos y concentra todas las aspiraciones, media un abismo tan grande como el que separa el patriotismo y el patrioterismo.

Porque si el primero es la afirmación individual y colectiva de todo lo que se siente por haber nacido en un suelo, y por él y para él se aspira a todo lo grande y todo lo noble, sin egoísmos y humillaciones para nuestros semejantes de otros países, el patrioterismo no es otra cosa que la negación de todos esos propósitos.

El primer aspecto es el que nos ha de llevar a participar del campeonato, únicamente por solidaridad, y rendir un homenaje al país del Pacífico. El segundo es el que nos llevaría con la exclusiva mira de un triunfo más, que en la realidad posiblemente no se produjera.

Y no es alejándonos de las ocasiones, que vamos a darle el lugar que le corresponde a las justas deportivas internacionales; muy por el contrario, participando de ellas pero siempre que los dirigentes honren y sepan cumplir sus cargos, para obligar a los dirigidos a imitarles, el deporte internacional cobra la importancia que nadie puede negarle.

[illegible] participó del Campeonato Mundial del año 30 en un ejemplo de [illegible] digno de imitarse. En un momento de dificultades económicas [illegible] el football del país hermano y sin poder tener otras pretensiones [illegible] las de asociarse a nuestras fiestas centenarias, ya que en [illegible] deportivos eran inferiores a otros participantes, Perú y los demás sudamericanos dieron a Europa aristocrática, el ejemplo del [illegible] deportivo y el verdadero sentido de colaboración americanista. [illegible] grandes recordaciones de los pueblos merecen ser festejadas [illegible] del y para el pueblo. El football es la fiesta del pueblo; la [illegible] en democracia supera a todas las otras. Justo es que se organize en Perú un Campeonato Sudamericano y obligados estamos a hacernos representar en él, con nuestro máximo exponente, a pesar de que hoy [illegible] sea inferior al de otras épocas.

CITACIONES DE LOS CLUBES

PARA HOY

C. A. BELLA VISTA

Hora: 15.
Lugar: Parque Bella Vista.
Motivo: Entrenamiento.

Se cita a: Costa, Méndez, Martínez, Beitancour, Alberti, Scandroglio, Pilo, Sánchez, Prado, Canavesi, Etcheverry, Sosto, Alberti, Servetti, Camblstrous, Paesch, Salvetto, Teleres, Lemes, González, [illegible] Disabello, [illegible] Cobas, W. Reye, Avalo [illegible] y entrenador E. Castro.

MAROÑAS F. C.

Hora: 16 y 30.
Lugar: Cancha Saint Roses y Picciolli.
Motivo: Entrenamiento.

Se cita a: Balmajor, Acosta, Méndez, Pazos, Cabrera, Urgel, Landó, Payas, Grandín, González, Pérez, Maruca y demás jugadores titulares y suplentes.

C. A. PEÑAROL

Sora: 8 y 30.
Lugar: Las Acacias.
Motivo: Entrenamiento.

Se cita a: Juan E. Tea, González Alonso, Capuccini, Rodano, Lorenzo, Canavessi, Cazenave, Nogués, Jaurreche, Deagustini, Minoli, Zunino, Berisso, Gestido, Domínguez, Pissano, Mautone, Romero, Ricardi, P. Dorado, Arremón, Sarni, Mattozo, Bahía, Anselmo, Castro, Mata, Young, Irigaray, Icardi, Martínez, Rubilar y Lancieri.

S. A. SUD AMERICA

Hora: 15.
Lugar: Parque Naranclo.
Motivo: Práctica.

Se cita a: Tovagliare, Odo, Parina, Campos, Ramos, Arelert, J. Fernández, Cristóbal, Encico, Laurino, Sevilla, Rivero, Zaccone, Ciochi, Calvete, Barreto, Terevinto, Caballero, Crogñola, Rovira, L. de León, Puente, Pino, Bezzo, S. Fernández, Porta, Roda, Roselli, Díaz, Portugal, Graterola, Cazeaux, Pose, Longo, Lema, Artigas Martínez, Vivanco, Platín y E. Rodríguez.

RACING

Hora: 15.
Lugar: Field del club.
Motivo: Entrenamiento.

Se cita a: Machiavello, Costa, Ellchirigoity, Schiavo, Carreres, López, Arbelbide, Olivieri, Bereciartu, Figliola, Fares, Piñeyro, Larraura, Ruggero, Bonza, Pizarro, Pérez, Banfi, Mochetti, Malcuori, Silva, Silveira, Santos, Castilla, Lamaizon, Chodie, Chichet, Oxobi, Leoncini, Amaral, Fernández, Muscio.

Entrenadores: Migales y Cardenez.

CENTRAL F. C.

Hora: 14 y 30.
Lugar: Las Acacias.
Motivo: Entrenamiento.

Se cita a: Hnos. Correa, Carleo, J. González, Costa, Asnagui, Lema, Sgriña, Belo, Velázquez, Palas, Charlone, Acuña, Schiavo, Puzzi, Xicart, Domínguez, Barros, Sirio, Juan Silva, Valiente, D. Angelo y Pera y a los jugadores de los teams de Reserva y Primero.

DEL ULTIMO ENTRENAMIENTO DE LOS ALBOS

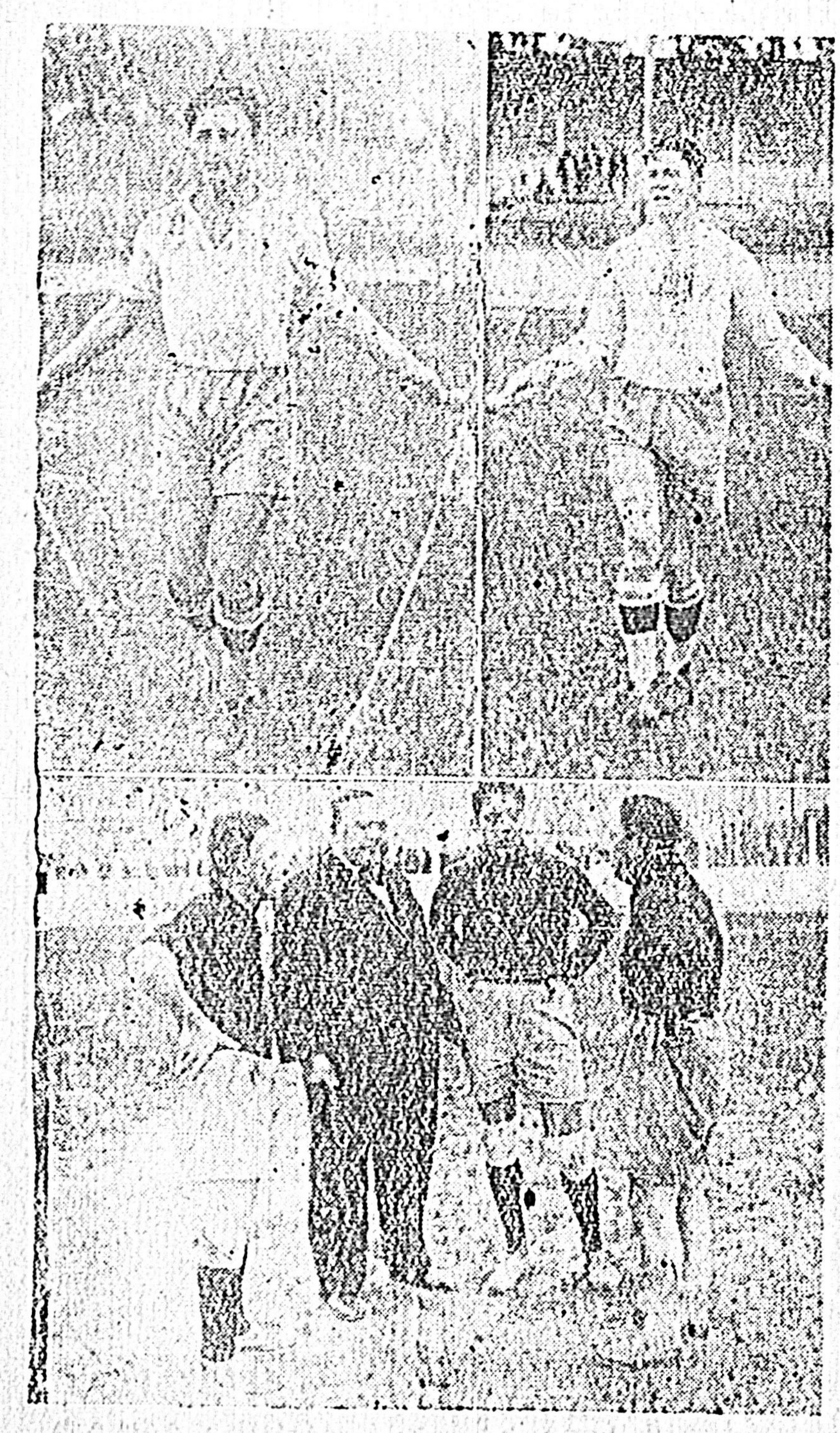

Las notas gráficas de la parte superior muestran a MARCELINO PEREZ y ARISPE empeñados en un reñido campeonato de salto a la cuerda. — La de abajo, por la seriedad y gravedad de los que posan parece mostrar el jurado en plena deliberación. Las razones de Szlesghetti son siempre las de más "peso".

PRO AMNISTIA DE NASAZZI Y LABRAGA

Sesionó el Comité de Asociados

El Comité Pro Amnistía a Nassazi y Labraga se encuentra desde anteanoche reunido en sesión permanente. En la reunión realizada anoche pudimos tomar la nota gráfica que muestra al Comité en plena labor

El Comité Asociados de Nacional Pro Amnistía Nazasi-Labraga, en su sesión de ayer resolvió pasar a la Comisión Directiva del Club una nota firmada por todos los asociados, en la cual solicitan su intervención para la prosecusión le los trabajos tendientes a ese fin.

CITACION IMPORTANTE

Se invita a los asociados señores: Pedro Inchauste, Dr. Rodolfo Gorritis, Abel Pesquera, Martín Ferrer, Héctor Oromí, Dr. José F. Más, Antonio Perroni, Juan Restano, Orestes Relchopos, Emilio Fregas, Generoso Otero, Ontario Goyeneche, Raúl Casaravilla, Héctor Britos y Danilo Reppetto, para que concurran esta noche a las 21 horas y 30 a la sede del Club Nacional de Football para tratar asuntos de importancia.

SE REUNIERON ANOCHE LOS DELEGADOS DE LOS CLUBES PROFESIONALES

Se resolvió repartir el fondo común

En la sede de Central se reunieron anoche los delegados de los clubes profesionales para tratar los tópicos que actualmente preocupan la atención que encierran para la marcha del instituto profesional.

El delegado de Peñarol, señor Gardil, fué el único que excusó su asistencia.

La resolución más importante tomada en esta reunión fué la del reparto del fondo común —que se eleva a $ 4.000— y que estaba pendiente desde el pasado año.

LA INVITACION DE NACIONAL A LOS MARINOS DEL "RANGER"

EL CAPITAN DEL BUQUE Y LA LEGACION DE ESTADOS UNIDOS AGRADECEN A LOS ALBOS

Damos a continuación las notas recibidas por la Comisión Directiva del Club Nacional de Football de la Legación de Estados Unidos de Norte América y del capitán del buque portaaviones "Ranger" con motivo de la invitación formulada por los albos a los marinos de la citada nave para asistir a los matchs realizados el pasado domingo en el Estadio:

De la Legación de los Estados Unidos de Norte América: "Montevideo septiembre 22 de 1934. — Señor presidente del Club Nacional de Football doctor Atilio Narancio. Ciudad. — De mi consideración: Me complazco en acusa recibo de su atenta nota del 21 del corriente comunicándome el envío al señor comandante del porta-aviones Ranger, de 250 entradas para que la dotación del mismo asista al partido de mañana y deseo expresarle mi más sincero agradecimiento por tan gentil gesto, e igualmente por su amable invitación para mí y mi señora esposa para presenciar este partido desde el palco oficial.

Debido a la visita del señor Presidente de la República al porta-aviones Ranger en la tarde del domingo, no nos será posible concurrir al partido y el comandante de la nave Ranger me ha pedido que lo haga partícipe en mis expresiones de agradecimiento y disculpas con tal motivo.

Aprovecho esta oportunidad para saludarlo con mi muy distinguida consideración. — León Dominian".

Del capitán del Ranger: — Montevideo, septiembre 23 de 1934. — Señor presidente del Club Nacional de Football. Obra en mi poder su estimada del 21 de septiembre de 1934 remitiendo 250 entradas para el partido de football de esta tarde con invitación por igual número de oficiales y marineros de esta nave. Agradezco sinceramente esta amable atención de su parte y le aseguro que ella contribuye a hacer más grata e inolvidable nuestra estadía. Apreciamos todas sus finezas y estoy plenamente convencido de que todos los marines que concurran al partido, lo harán con muchísimo placer.

Con nuestros augurios para sus futuros éxitos, salúdalo efusivamente.— L. A. Bristol, capitán".

"Montevideo, septiembre 23 de 1934. —Señor presidente del Club Nacional de Football. — Con referencia a mi carta a ustedes de esta misma fecha cúmpleme agradecerle sinceramente la invitación y entradas al partido de football remitidas para 250 hombres de esta tripulación. Deseo expresar mi sentimiento y el motivo poderoso por el cual mis marinos no pudieron concurrir a ese acto.

El señor Presidente del Uruguay me avisó que vendría a vernos a las 16 horas de esta misma tarde. Por ser esta una visita oficial, era preciso retener a bordo, la compañía entera del navío para ejecutar las ceremonias del caso al recibir tan insigne personaje.

Confío en que esta explicación ha de resultar a ustedes aceptable y que disimularán lo que podría llegar a interpretarse como una falta de etiqueta de parte de nosotros. Le aseguro que la invitación y las entradas fueron muy bien apreciados, al punto de que muchos camaradas deseaban concurrir pero que debido al motivo arriba indicado no les fué posible hacerlo.

Sin más asiúdalo con la mayor consideración. — A. L. Bristol capitan".

BALLESTRERO ES UNA PANTERA

El guardavalla Campeón Mundial sigue cumpliendo performances brillantes. Frente a Peñarol realizó algunas atajadas que sólo a los arqueros de clase se les ve. En el juego de bajo es realmente algo extraordinario, pues la seguridad de sus manos y el arrojo que le caracteriza le hacen difícil de abatir. Junto con sus veteranos compañeros de zaga, sigue formando el mejor triángulo del Campeonato.

AMEGEIDA JUGO MUY BIEN

El novel centre half bohemio, que hasta hace poco tiempo perteneciera al Dryco, cumplió en Colonia una brillante actuación, siendo uno de los mejores defensas del field. Wanderers tiene en él un elemento que a corto plazo se ha de constituir en uno de sus defensores más cotizados.

Club Atlético Fernandito

Estando programado para en breve tiempo las elecciones internas del C. A. Fernandito, para integrar la Comisión Directiva de nuestra Institución, veríamos con agrado y honor que el responsable y delicado puesto de tesorero de nuestro club recayera en la persona del señor Más por las dotes honorables que el adornan.

Varios socios.

Debutó el Colombia ganando

El domingo paasdo debutó en la cancha de "Esterlla Oriente" el Club "Colombia F. C.", del barrio Martín García y Defensa, venciendo al correctísimo club "Estrella Oriente" po 1 a 0.

El Colombia F. C. formó de la siguiente manera:

Tricánico; Sierra y Méndez; Bellerón, Maurente y Harley; Petronovo, Caracio, Ibarra, Cavagnaro y Vázquez.

Desafiamos por intermedio de estas líneas a los clubes de aficionados para realizar encuentros amistosos.

Sede del Colombia, calle Martín García 2047.

NEWTON SE DESTACO

El centro half del seleccionado coloniense, que se hablaba jugaría por Nacional, fué el domingo frente a Wanderers el mejor jugador de su team. De excelente quite y muy empeñoso en su labor, fué en todo momento el escollo más serio que se le opuso a los ágiles bohemios. La hinchada local a las primeras de cambio le hizo su favorito, alentándolo de continuo con calurosos aplausos por su brillante actuación.

Fué en realidad, una de las mejores figuras de la preliminar.

PELOTA

Jugará en Montevideo el Campeón Mundial de Pelota Adolfo Huarte

En el frontón del Uruguay Club se presentará el 4 de octubre el campeón mundial de pelota, el conocido pelotari argentino Rodolfo Huarte, actuando frente a la pareja compatriota que integran Domingo Pagonapé y Leandro Gómez Harley.

Pedro Belseguy, campeón sudamericano del mismo juego a mano limpia, enfrentará esa misma noche a la pareja integrada por Perico Alvarez y Julio Russo.

Informaremos más detalladamente de este excepcional espectáculo.

TAMBASCO EN NACIONAL

Por no haber contestado la Federación Italiana en los términos reglamentarios la consulta que sobre el pedido de pase del jugador Tambasco para Nacional se le formulara, fué habilitado en la última reunión de la Junta Dirigente para defender nuevamente a la entidad del Parque Central.

CASENAVE SE DESTACO

El joven zaguero reservista de Peñarol, se "rayó un partidazo" frente a los delanteros presididos por Haeberli. Actuó en todo el partido sin una falla, comportándose a la vez como un consagrado y digno compañero del "Patrón de cualquier cancha". Creemos que su performance no ha sido falsa, pues hace ya unos partidos que viene destacándose. Por el momento puede ser un serio candidato al puesto de titular.

EL "MARISCAL" CHANA

Por causas imprevistas no fué de la partida en el once de Soriano, el caballeresco y consagrado "Mariscal" Antonio Morena, ya conocido en nuestro ambiente por haber actuado en el Campeonato Nacional, realizado en el Estadio.

Es de justicia destacar que tuvo un buen sustituto, en el zaguero Bianco, en el cotejo del domingo jugado en San José.

MUNIZ FUE UNA COLUMNA

La zaga bohemia cumplió el domingo en pagos colonienses, una labor de altos valores. En ella se destacó netamente la figura de Muniz por la seguridad en sus intervenciones y la colocación que observó en todo momento. Junto con Newton, se constituyó en la figura del field. Después de un período de crisis, ha vuelto, pues, a repetir las brillantes performances que realizara el año pasado y que otra vez le sindican como el mejor back izquierdo del momento.

En el Barrio Olímpico

SE DICE Y SE COMENTA:

Que el match Olimpia - Millonarios fué el de mayores emociones y de mayor entusiasmo.

—Que carga que llevaban los "millonarios" era devuelta de inmediato por los "alas rojas".

—Que el goal de "biógrafo" que le hicieron al "nene" Spósito se justifica.

—Que fué a jugar enfermo ante la ausencia del suplente.

—Que su actuación a pesar de todo fué óptima.

—Que difícilmente se verá un partido tan bonito y de tanta lucidez como el del domingo.

—Que el señor Lombardi salió muy satisfecho del comportamiento de ambos teams.

—Que la lesión de Di Martino no es de la gravedad que se le asignara en principio.

—Que ya abandonó el sanatorio, pero aún guarda cama en su domicilio.

—Que "Feucho" Etchegoyen está convertido en la columna fuerte de su team.

—Que Alfredito Bello es el forward de mejor actuación y más positivo de los que hemos visto actuar en este campeonato.

—Que Río de la Plata quebró por fin la "mala pata" que lo perseguía.

—Que Bremen aun sigue "invicto".

—Que aun no ha ganado ningún partido y todos sus adversarios lo han goleado.

—Que por hoy basta.

Don X Segundo.

Del Club A. Peñarol

Premios a los competidores del C. Interno de Pelota. —

De acuerdo con indicación formulada en el Consejo Directivo por el doctor A Paiva, el club Peñarol ha resuelto ordenar la acuñación de 18 medallas para los ganadores del Campeonato Interno de Pelota. — La distribución de esos premios se llevará a cabo en fecha que oportunamente haremos conocer a nuestros lectores.

Peñarol festejará con un banquete Popular su 43.o aniversario —

El viernes 28 del corriente se cumple el 43.o aniversario de la fundación del club decano Con tan plausible motivo, el Consejo Directivo de Peñarol ha designado al Sr. Carlos Balsán para que, de acuerdo con la Gerencia, organicen un banquete popular, que se realizará en uno de nuestros principales hoteles.

Oportunamente ofreceremos datos al respecto.

Citación importante y urgente —

A los efectos de informarse de un asunto importante y urgente, se ruega a los jugadores, cuyos nombres se detallen a continuación, pasar hoy por las oficinas del club Peñarol, Maldonado 1232, a la mayor brevedad posible:

Agustín Hernández, Américo Andreoni, Santos González, Juan Carlos García, Micoll (Jr.) Pizarro, Delmiro Fernández, Candiell, Cruz, Máximo Alberti, Colman, Cravelli, R. Curbelo, Carlos González, Eduardo Gasse, José Maurente, Nicolás Otero, Rolando Guazzo, Hugo Guazzo Héctor Holanda, Pastoriza, Pedro Sureda, Humberto Silveira, F. Vitale, A. Vitale, Silvano, Vidal, H. Zeballos, Repeto, Gonzalo Porta, Jamil Apud, Abraham Apud, L. Grancha, Héctor Suárez, y Reyes.

Se encarece especialmente la asistencia.

La Secretaría

TARDE PIASTE...

TODOS CON LA MISMA VARA

Antes que pueda pensarse que estamos de acuerdo en que los profesionales puedan intervenir alternando con aficionados en espectáculos públicos, debemos decir que no es así. Creemos que precisamente es incompatible y en muchos casos llega a ser un relajamiento del deporte eso de ver un pugilista profesional ganándose una mesada, porfiando con un aficionado esos mal llamados "matches sin decisión". Hecha la aclaración, que era necesaria, pasemos al asunto que obliga este suelto.

Nos enteramos que la Comisión Nacional de Boxeo ha autorizado un match sin decisión o exhibición entre De León, profesional, y Caldera, amateur en un festival que se realizará en el interior. En dicha resolución se agrega que para lo sucesivo no se autorizará esta clase de competencias, que a juicio de dicha Comisión. —recién se acuerdan,— no debe ser así.

Creemos que está bien dicha aclaración pero, no es precisamente oportuna. Y decimos esto porque hace buen rato que nosotros hicimos cuestión, en ocasión de la autorización que se le concedió, —sin aclaración de ninguna especie,— a la empresa que organizó la pelea Campolo-Galusso, permitiendo que el mismo Caldera enfrentara al profesional Valentín Campolo, dejando además que se engañara al público anunciándosele como un combate sin decisión. En aquella época no se tuvieron en cuenta nuestras atinadas observaciones. Pero ahora es un empresario de tierra adentro el que pide y es claro, hay que buscarle los "tres pies al gato" Volvemos a repetir, para terminar, que nosotros somos enemigos de esa clase de espectáculos, sea quien sea el que los organice.

MALDONADO

CAMPEONATO REGIONAL

Piriápolis, al vencer a Las Flores, se clasificó campeón

En la cancha que poseen en el hermoso balneario Piriápolis el club del mismo nombre, dirimieron supremacías el domingo por el Campeonato Regional los equipos que nos sirven de título. Demás está decir el interés que había despertado la realización de este match, dado el poderío de las fuerzas que se cotejaban y era arriesgado pronosticar el vencedor.

El encuentro se caracterizó por el comportamiento caballeresco de que hicieron gala los equipos, dándole al match contornos lucidos que el numeroso público que marginaba la cancha sabía premiar con cálidos aplausos.

Plácenos felicitar al disciplinado conjunto del Piriápolis ganador, pues con este resultado se clasifican Campeones de dicho certamen.

Merece destacarse a la vez la labor desarrollada por los conocidos vecinos Juan Zolessi, Antonio Sireda y Rodolfo Vidal, directores y alma mater de este equipo, quienes no escatimaron esfuerzos para llevar a estos muchachos a la victoria.

El team de Las Flores, equipo bien capaz, cayó con todos los honores ante su digno rival, dando sus componentes una bonita nota de cultura y caballerosidad.

El juez se desempeñó acertadamente, mereciendo felicitaciones.

Formaban el team ganador:

A. Pérez; E. Velázquez y A. Martínez; O. Estela, P. Gómez, F. Fernández, P. Larrosa, L. Chicigoy, E. Castellanos y J. Moreira.

Score: Piriápolis 1, Las Flores 0.

EQUIPO SUPERIOR DEL PIRIAPOLIS

El disciplinado conjunto recientemente clasificado vencedor en el Campeonato Regional de Maldonado, al derrotar al conjunto de "Las Flores", por el mínimo score

FEDERACION URUGUAYA DE VOLLEY-BALL

ASUNTOS TRATADOS EN LA ULTIMA SESION

El lunes 24 del corriente se reunió la Federación del epígrafe, bajo la presidencia del señor Lanzón y con asistencia de sus miembros señores Mirano, Casalia, Serra, Paillace, Lockart, Labrot, Pioli, Di García, Valeriani, Martínez Labadie y Caplepon.

Abierta la sesión a las 19 se consideraron los siguientes puntos:

Partidos jugados. — Se da lectura a los formularios de la 1.a Etapa de la segunda rueda que son los siguientes:

Aguada (21-21). v. G. Ferrocarril (18-3), sin observación aprobado.

Nacional (21-21). v. A. Est. Industriales (17-20), sin observación aprobado.

Peñarol (w. o). v. C. A. Union (ausente), sin observación se aprueba.

Sporting (21-21). v. Wanderers (19-11), puesto a consideración este formulario y teniendo que aclarar algunos puntos referentes a la ficha médica de un jugador del Sporting, se resuelve dejar en suspenso este formulario.

—El señor Serra, presenta una moción que resulta aprobada que es la siguiente:

"Pedir a los jueces de los partidos que cuando algún jugado les presente la ficha médica en el Gimnasio dejen estampado el nombre al dorso del formulario".

Retiro del Union del Campeonato.— El señor Casalia, delegado del club A. Unión, manifiesta que por razones internas de su club, tiene que retirarlo de este Campeonato. El señor la Federación este alejamiento.

El señor Serra mociona para que no se declare desafiliado al club Unión, sino que se deja constancia que solamente se retiraban de este Campeonato Nacional.

Se aprueba por unanimidad la moción precedente.

Integración de la lista de Jueces.— El señor Serra, presenta como juez oficial al señor Aníbal Tejada, el cual es aceptado por unanimidad.

Partidos a jugar. — Se fijan los siguientes encuentros:

Miércoles 28 del corriente: Gimnasio Universitario. — Hora 21 y 45: Nacional v. Uruguay Prado. Juez oficial señor Fontela. Supl. López. — Hora 22 y 45: Estudiantes Industriales v. Club A. Aguada. — Juez: Sr. López. Supl. Sr. Fontela.

Próxima reunión. — El Consejo Directivo, se reune el próximo lunes a la hora 18 y 45, por lo tanto se ruega puntual asistencia.

(LOS DEPORTES CONCLUYEN EN LA PAGINA 15)

Información oficial del Club A. Defensor

SESION DE ENTRENAMIENTO

Se les comunica a los jugadores que se nombran a continuación: Cetrángelo Pavoni, Granero, Morales, Etchegaray, Berdia, Somaruga Eguilur, Suarez, Sosa, Legorburo A y C., Bravo, Fedulo Tórtora V. y V. J. Fedulo Gutiérrez Lago, Piriz, Dos Santos, Castaldo, Sacco Romanito, Pedreira, Celsi, Arcos, Dubagón B., Sisternas, Hernández, Sanchez, Brito y Arce L., que deben concurrir a la sesión de entrenamiento que se efectuará el jueves 27 en el Parque Rodó a las 14 horas.

La sesión no se suspende por mal tiempo.

LA COMISION DIRECTIVA

Se pone en conocimiento de los señores Luis Franzini Dr. Juan Soto Blanco, Dr. Ernesto Gaggari, Dr. Rubens Rico, Juan L. Rosatti, Raúl Fontaina, Severino Trigo Arturo C. Martí, Daniel Ferri, Pablo Reimondo y Dr. Carlos A. Estapé que la reunión ordinaria de la Comisión Directiva se realizará el jueves 28 a las 21 horas en nuestra sede social.

SUB. COMISION DE SEGUNDA

Se cita a los integrantes de esta sub.comisión para la sesión que se efectuará el jueves 28 a las 21 y 15 horas en nuestro local social.

La Gerencia.